Diario Carioca

Fundador: J. E. de Macedo Soares

ANO XXXIV — N.º 10.438 • • • RIO DE JANEIRO, SÁBADO, 24 DE MARÇO DE 1962

Explodiu a guerra civil na Argélia — Página 2

EUA doam 400 milhões em cereal — Nôvo revés de Cuba — Página 3

INCENTIVAR A EXPORTAÇÃO, editorial — Ajuda técnica da Grã-Bretanha — Página 4

Fusão do Lóide e Costeira — Magalhães quer a Vale do Rio Doce — Página 5

Reajuste da lei de guerra — Vai faltar arroz — Melhora de portuário — Página 10

Lopo: 'não deixo que me salpiquem com a lama'

O sr. Lôpo Coelho, falando ontem aos jornalistas acreditados na Guanabara sôbre o incidente Segadas Viana-Ardovino Barbosa disse: "Querem lavar a "roupa suja" com o Lacerda nos Estados Unidos e com isto me envolver em escândalos. Mas não deixarei que me salpiquem de lama"

Jango: 'não há prevenção com o capital estrangeiro'

"Asseguro-vos que o govêrno brasileiro não alimenta a mínima prevenção... ou má-vontade com aquêles que representam ou defendem os interêsses do capital estrangeiro. Eu, pessoalmente, vejo nos senhores inteligentes homens de negócio, que invertem capitais em nosso país e que, naturalmente, precisam de obter a remuneração adequada"... "mas somos contrários aos que para aqui vêm, isolam-se do convívio da comunidade brasileira e não procuram compreender nem interpretar nossos sentimentos e aspirações", declarou o presidente João Goulart, no importante discurso-definição com que agradeceu às homenagens que lhe prestou, ontem, a Câmara de Comércio Americana.

A homenagem constou de um almôço, no Iate Clube do Rio de Janeiro, a que estiveram presentes altas autoridades civis e militares do Brasil e dos Estados Unidos, além de numerosos homens de negócio. Saudando o presidente João Goulart, falou o sr. Richard C. Fallen, presidente da Câmara de Comércio Americana, para manifestar muita fé no futuro do Brasil e a certeza de que estão superadas muitas das dificuldades que entravavam o nosso desenvolvimento econômico, para concluir, sôbre a próxima viagem do presidente brasileiro: "Vossa Excelência e o presidente Kennedy são dois jovens, com os mesmos ideais e as mesmas aspirações: servir a seu povo e colaborar para a paz mundial".

FRANQUEZA

Eis, em sua íntegra, o discurso do presidente da República.

A honra que me confere, neste instante, a Câmara Norte-Americana de Comércio, convidando-me para participar dêste almôço em que os seus associados, às vésperas de minha viagem aos Estados Unidos, me acolhem, com tamanha cordialidade e com tanto aprêço, é um testemunho que muito me sensibilisa e ao qual quero, de logo, deixar expresso o meu reconhecimento.

Compreendo o alcance e o sentido desta reunião. E', como se já estivesse na ante-sala de vosso grande país, ao qual, apesar das diferenciações específicas que nos separam, somos ligados por laços da mais expressiva tradição de boa convivência, invocarei a vossa costumeira objetividade para usar convosco daquela linguagem direta e franca, que deve caracterizar o teor das relações de amigos que desejam e precisam de continuar sendo amigos.

Avêsso, por temperamento, à linguagem protocolar, prefiro o diálogo de clareza e de sinceridade, mesmo que isso, a um exame mais superficial, possa parecer pouco diplomático ou menos gentil.

SEM PREVENÇÃO

Asseguro-vos que o govêrno brasileiro não alimenta a mínima prevenção nem cultiva qualquer sorte de preconceito ou má vontade com aquêles que representam ou defendem os interêsses do capital estrangeiro.

Eu, pessoalmeine, vejo nos senhores inteligentes homens de negócios, que invertem capitais em nosso país e que, naturalmente,

(Conclui na 3a. página)

Homenagem a Jango

Num almôço em que estiveram presentes altas autoridades, representantes diplomáticos e destacados membros das classes produtoras, o presidente João Goulart foi, ontem, homenageado pela Câmara de Comércio Americana no Brasil, em vista de sua próxima viagem aos EE.UU.

Tragédia em Del Castilho

A imprudência de um motorista de lotação resultou a tragédia de ontem na Estação de Del Castilho. Quatro cadáveres mutilados ficaram imprensados nas ferragens do coletivo

Greve peronista fracassou: superada a crise argentina

BUENOS AIRES — Resultou em fracasso a greve convocada para ontem pelos sindicatos operários peronistas, pois apenas poucos setores, e ainda assim não essenciais, declararam-se em parede, enquanto a situação nacional encaminha-se para a rápida normalização, o que se evidencia pelo anúncio feito às últimas horas de ontem, informando que o presidente Arturo Frondizi já formou o seu nôvo gabinete.

O general Pedro Aramburu, ex-presidente argentino — chefe do govêrno provisório que se seguiu à derrubada da ditadura de Perón — comprometeu-se, ontem, a apoiar os esforços de Frondizi para devolver o país à normalidade. A mediação de Aramburu foi solicitada pessoalmente pelo presidente da República, o que se considera indício da firme decisão presidencial se não se afastar do govêrno e de tranqüilizar a vida nacional.

SOLUÇÃO

Laureano Lanadaburu, que foi ministro do Interior do govêrno de Aramburu, apresentou ontem ao presidente Frondizi um programa de oito pontos para "solucionar a crise política argentina". Informa-se que o Ministro do Interior foi oferecido por Frondizi ao ex-auxiliar de Aramburu.

Um dos pontos sugeridos por Landaburu é o "respeito à opinião pública expressada nas eleições de domingo último", em que os peronistas ganharam importantes posições.

PROGRAMA

São os seguintes os oito itens propostos por Landaburu: 1) Aramburu deve ser chamado para mediar no conflito entre o presidente e as fôrças armadas; 2) a situação constitucional e a ordem pública devem ser mantidas a todo custo; 3) a opinião pública, tal como foi expressa nas eleições de domingo, deve ser respeitada; 4) os peronistas devem dar garantias concretas de que não retornarão à ditadura; 5) o apêlo "govêrno paralelo" do ex-assessor econômico e social de Frondizi, Rogério Frigerido, deve ser eliminado do govêrno da República; 6) afastamento de todos os militares que propiciam um golpe de Estado, pretexto para apode-

(Conclui na 3a. página)

Vai uma vem outra

Afirmando que se ficasse mais uma semana no Rio "estouraria", Rita Hayworth, (Gilda), regressou na madrugada de ontem aos Estados Unidos, onde reiniciará, em Nova Iorque, os ensaios dos programas de televisão de que participará, além de cumprir vários outros contratos em teatro. Disse ter ficado encantada com o Brasil, prometendo voltar "tão cedo quanto possível". Sôbre os artistas brasileiros que teve oportunidade de assistir, destacou, especialmente, Grande Otelo, que, segundo afirmou, faria grande sucesso nos teatros da Broadway. Na foto, "Gilda" quando chegava ao aeroporto do Galeão, para onde foi levada por Jorginho Guinle, seu amável "host"

Câmaras podem renunciar

NITERÓI (Sucursal) — Os 34 deputados que estão reunidos na 2a. Assembléia Estadual preconizaram, ontem, como solução para a crise que continua no Estado do Rio, a renúncia das duas Comissões Executivas presididas pelos srs. Carvalho Janotti e José Kézen, prevalecendo por 45 dias na direção da Assembléia a antiga Mesa, eleita em 61.

Esta fórmula foi discutida, ontem, pelos líderes de diversas bancadas e, se aceita, dentro de, no máximo, 15 dias serão realizadas novas eleições. Sabe-se também que o govêrno depositou as verbas do Legislativo no Judiciário, em virtude das Câmaras terem requisitado as mesmas verbas no mesmo tempo.

Coronel critica Osvino

Em carta ao ministro da Guerra, o coronel Agostinho Teixeira Côrtes, chefe do gabinete do general Inácio de Freitas Rolim, diretor-geral do Serviço Militar, protestou contra o elogio que o general Osvino Ferreira Alves, comandante do I Exército, fêz, em visita de inspeção, ao 3º Batalhão de Carros de Combate, alegando o descabimento em virtude de aquêle corpo de tropa haver desobedecido ordens do govêrno durante a crise político-militar de agôsto-setembro de 1961.

Ao contrário das primeiras informações, o coronel Teixeira Côrtes não fêz representação contra o comandante do I Exército e sim dirigiu-se em carta ao ministro da Guerra, com observância dos regulamentos disciplinares. Uma cópia autenticada da referida carta foi enviada ao próprio gen. Osvino Ferreira Alves.

Militares investigam avião cubano

PÔRTO ALEGRE — Informou-se ontem, nesta capital, que autoridades da Diretoria de Aeronáutica Civil e do Serviço Secreto do Exército estão investigando o embarque, considerado irregular, de oito passageiros e decolagem precipitada de um avião da Linha Aérea Cubana, verificado na última segunda-feira.

O aparelho cubano, com várias pessoas a bordo, aterrou, à tarde daquele dia, no "Salgado Filho", procedente do Chile e com destino a Cuba. Seus passageiros eram bolivianos e chilenos participantes do Congresso da Juventude Rebelde. Nesta capital, oito uruguaios tomaram o aparelho e seguiram para Havana.

Trem arrasta lotação: 7 mortos e 14 feridos

Sete mortos e quatorze feridos foi o balanço trágico do violento desastre ocorrido ontem, cêrca das 16 horas, na passagem de nível da Estação de Del Castilho, quando o lotação número 2147, chapa GB 5-10-47, linha "Méier-Penha", foi colhido e arrastado cêrca de 80 metros pelo trem elétrico prefixo UA-131.

Tôdas as vítimas eram passageiras do lotação. Quatro delas — não identificadas até o momento em que encerrávamos os trabalhos desta edição — morreram no local, imprensadas nas ferragens retorcidas do coletivo. As outras faleceram quando recebiam os primeiros socorros médicos.

TRAGÉDIA

Segundo depoimentos de testemunhas, prestados às autoridades policiais do 19.º Distrito, tôda a culpa do acidente cabe ao motorista do lotação — Alceu Gonçalves Pereira(português, solteiro, 38 anos, Rua João de Deus, 38, Penha) — que, imprudentemente e para apanhar outros passageiros na Avenida Suburbana, avançou o sinal luminoso da passagem de nível.

Alceu Gonçalves, que foi prêso pelo guarda-cancela de Del Castilho, Sibani Maita, quando se preparava para fugir, foi autuado naquele DP depois de medicado no Hospital Getúlio Vargas. Em sua defesa, declarou que o sinal estava defeituoso. A verdade, porém, é que êle «cortou» vários outros coletivos, parou no meio da linha férrea, quando viu o UA-131, dirigido pelo maquinista Valdevino Antônio de Carvalho, vir de encontro ao seu carro, em alta velocidade.

O desastre se verificou quando apenas alguns metros faltavam para a composição estacionar na estação. O maquinista Valdevino, conforme declarou mais tarde no 19.º DP, fêz tudo para evitar a colisão, que foi seguida de gritos, dor e desespêro. Populares e policiais do Pôsto de Del Castilho — êstes orientados pelo cabo Barbosa — providenciaram socorros médicos para as vítimas.

MORTOS E FERIDOS

Três ambulâncias do Pôsto de Assistência do Méier, duas do Hospital Getúlio Vargas e uma do Sousa Aguiar foram mobilizadas para recolher as vítimas. Várias viaturas da Radiopatrulha e uma guarnição do Corpo de Bombeiros também rumaram para o local.

No PAM uma mulher de côr prêta, de 35 anos presumíveis, morreu ao dar entrada na sala de operações. Ali também ficaram internados os seguintes feridos: Maria Madureira Gonçalves (casada, 42 anos, Rua Angaí, 602), com fraturas de ambas as pernas; o menor José (14 anos, Rua Cambuci do Vale, sem número), contusões graves; Margarida Rocha Monteiro (13 anos, Avenida Teixeira de Castro, 101), também com contusões; Mar Garcia (10 anos, Rua Bonsucesso, 505), idem; Maria Amélia da Silva (29 anos, Rua Venância Rabelo, 684), fratura da mandíbula inferior e de ambas as pernas; Nilza Coelho (25 anos, Rua Altice, 60), fratura do braço esquerdo e Madalena Arruda (32 anos, Rua Mossoró, 92, apartamento 301), acusando fratura do braço esquerdo.

Dos seis feridos internados no HSA, dois morreram: um menino de côr parda, de cinco anos presumíveis, que apresentava fratura do crânio e esmargamento de ambas as pernas, e uma mulher de côr branca, de 35 anos presumíveis, trajan-

(Conclui na 3a. página)

Genebra: conferência voltou à guerra fria

GENEBRA — A política de luvas de pelica vigente até hoje na conferência desarmamentista foi posta de lado, hoje, voltando as reuniões a mergulhar no glacial ambiente da guerra fria que pretendiam eliminar ou, pelo menos, aliviar.

O secretário de Estado norte-americano, Dean Rusk, instou novamente a União Soviética a aceitar a inspeção internacional e a unir-se aos Estados Unidos e à Grã-Bretanha, a fim de se pôr um ponto final, permanente, aos testes de armas nucleares.

PALAVRA DO BRASIL

Falando na oitava sessão, o delegado brasileiro, chanceler San Tiago Dantas, dirigiu a palavra especialmente aos representantes da União Soviética, Estados Unidos e do Reino Unido, para registrar a inquietação e a decepção do seu govêrno diante do relatório apresentado pela subcomissão de desarmamento.

Explicou o sr. San Tiago Dantas que a decepção provinha do fato de após dez dias de sucessivas reuniões não ter sido registrado qualquer progresso no encaminhamento do desarme parecendo "que o problema retornou à fase menos avançada de sua elaboração".

Ratificou, ainda, o delegado brasileiro que o ponto-de-vista do seu país é o de evitar o impasse ditado pela conservação das polêmicas por parte das potências nucleares.

Disse que a idéia de um desarmamento sem inspeção é tão inadmissível quanto a idéia de inspeção sem desarmamento. Ressaltou que se os Estados Unidos e a União Soviética propuseram a criação de uma Comissão de Desarmamento de 18 ministros, certamente não pretenderam apenas obter testemunhas para o seu esfôrço, mas reconheceram a essas potências um papel ativo.

LACÔNICO

O relatório a que se referiu o delegado brasileiro tem apenas três linhas e diz que "a subcomissão deplora não poder comunicar qualquer progresso em relação ao Tratado sôbre a cessação das experiências nucleares".

Na sessão matutina de ontem usou da palavra o sr Jaja Washuku, ministro das Relações Exteriores da Nigéria, condenando as explosões atômicas. A seguir falaram os ministros dos Estados Unidos (dizendo que seu país reiniciará os testes nucleares na atmosfera), da União Soviética e do Reino Unido. A sessão foi presidida pelo ministro da Nigéria. (UPI-DPA-TRP-DC)

Montoro propôs plano para financiar casas

BRASÍLIA —

Durante a reunião do Conselho de Ministros, realizada, ontem, na Capital Federal, e à qual deixaram de comparecer os titulares das Pastas da Fazenda, Justiça, Minas e Energia e das Relações Exteriores, o ministro Franco Montoro apresentou aos presentes um anteprojeto de decreto que constitui, segundo esclareceu, mais uma etapa do Plano Nacional de Habitação.

Refere-se o anteprojeto, em especial, aos contratos de financiamento, para a construção de casas, estipulando o limite do financiamento em sessenta salários mínimos. Por outro lado, a fim de que maior número de trabalhadores obtenha os benefícios daquêle plano, a amortização mensal deverá corresponder a 25% do salário, vencimento ou remuneração percebido pelo contemplado, com juros contratuais de seis por cento ao ano.

PAPEL DE IMPRENSA

O financiamento do papel de imprensa e papel para o livro didático foi a primeira proposta apresentada ontem ao Conselh parr respectiva solução, tendo sido aprovada a resolução tomada a respeito, a qual teve com base os estudos realizados recentemente, pela Comissão Interamericana que analisou as justificativas do financiamento solicitado pelo Ministério da Educação, para a edição de livros e, pelos órgãos de imprensa, para compensar a elevação brusca dos preços do papel, decorrente das instruções 20 e 208.

CONDIÇÕES

Esse benefício, cujos recursos serão fornecidos pelo Banco do Brasil e movimentados pela Carteira de Câmbio, vigorará para os jornais para cálculo de financiamento (a juros de seis por cento ao ano), tomando-se como base o seu consumo no último ano, não podendo nenhum financiamento para um só órgão exceder o limite de cem milhões de cruzeiros por ano. Não serão beneficiados com essa medida as emprêsas editôras e jornalísticas que não tiveram a sua situação regularizada junto ao Banco do Brasil ou outros estabelecimentos de crédito oficial.

AUMENTO DO FUNCIONALISMO

Após, ter o diretor-geral do

(Conclui na 3a. página)

'Vamos Costurar'

O DIARIO CARIOCA está apresentando, aos domingos, uma seção destinada a interessar o público feminino: o assunto é modas. Em "Vamos Costurar", sob a responsabilidade de Maria do Carmo Brás, as leitoras encontrarão modelos, lições de corte e costura e conselhos práticos, complementando com moldes em tamanho natural dos modelos apresentados.

Intenso programa de Goulart nos E. Unidos

O presidente João Goulart está com sua chegada aos Estados Unidos prevista para as 10 horas do dia 3 de abril, devendo desembarcar na Base Aérea de Andrews, de lá se dirigindo, em helicóptero, para a Casa Branca, de onde acompanhado do presidente John Kennedy, dirigir-se-á a Blair House.

No dia 8 de abril (domingo), o presidente do Brasil deverá chegar ao México, onde permanecerá até o dia 11, também em visita oficial. Neste país, o presidente João Goulart, possìvelmente, ficará hospedado na Embaixada do nosso país.

PROGRAMA DA VISITA AOS EUA

Dia 3 de abril (têrça-feira), às 10 horas, chegada à Base Aérea de Andrews; às 10,25 horas partida para a Casa Branca, de helicóptero; às 20,35 horas, chegada à Casa Branca; às 10,40 horas, partida para "Blair House", acompanhado do presidente Kennedy; às 10,45 horas, chegada a Blair House; às 10,50 horas, o presidente do "Board of Comissioners", do Distrito de Columbia, faz a entrega das chaves da cidade à entrada de Blair House; às 11,30 horas, visita do secretário do Tesouro, em Blair House; às 12 horas, visita do presidente do Eximbank em Blair House; às 13 horas, almôço oferecido pelo presidente Kennedy na Casa Branca, ao qual comparecerá, também, a senhora Kennedy; às 15,30 horas, conversação entre os presidentes Goulart e Kennedy na Casa Branca; às 16,30 horas, reunião do Conselho da O.E.A.; às 17,30 horas, recepção na Embaixada do Brasil aos brasileiros residentes em Washington; às 20 horas jantar oferecido pelo secretário de Estado e senhora Rusk no Departamento de Estado. Trajo: casaca.

Dia 4 de abril — (quarta-feira): Às 8,30 horas possível "breakfast" com líderes trabalhistas em Blair House; às 9,30 horas, visita dos senhores Fowler Hamilton, diretor do AID, e Teodoro Moscoso, coordenador da Aliança para o Progresso, em Blair House; às 12,15 horas, chegada ao Congresso e visita aos presidentes do Senado e da Câmara às 12,30 horas

(Conclui na 3a. página)

Admirando o Rio

O ator francês Jean-Paulo Belmondo, atualmente, em grande evidência nas telas da Europa que passará, amanhã, pela Guanabara, onde voltará para apresentar seu filme "Cartouche"

Astros e estrêlas da França amanhã no Rio

Artistas do cinema francês, que viajam rumo a Mar Del Plata, onde vão assistir ao Festival Cinematográfico que ali terá lugar, permanecerão alguns instantes em terra carioca, durante a escala que o avião da Aerolíneas Argentinas, que os transporta, fará, amanhã, às 8 horas, no Aeroporto do Galeão.

A delegação, que ao retornar daquela cidade, a 2 de abril vindouro, tomará parte, também, na "Semana do Cinema Francês", a ser realizado na Guanabara, está integrada das "estrêlas" Pascale Petit e Marie Laforêt, além do ator Jean-Paul Belmondo, devidamente, acompanhado por sua jovem espôsa.

COMPONENTES

Completam o referido grupo, representativo da sétima arte da França, os srs. Michel Fourre-Cormeray, diretor-geral do Centro Nacional da Cinematografia Francêsa; Louis Figeac; Robert Cravenne, delegado geral da Unifrance Film; Jean Seffert, presidente da Cotram e os produtores George Danciger (do filme "Cartouche" e sr. Berbert, de "Jules et Jim". Os realizadores François Truffaut e Phillippe de Broca pertencem, também, à comitiva.

Terá, assim, o público carioca oportunidade de presenciar dentro em breve alguns dos realizadores e artistas franceses, quando êstes apresentarem pessoalmente, diversos filmes nos quais participam, quer atuando ou produzindo.

"SÃO PAULO"
COMPANHIA NACIONAL DE SEGUROS DE VIDA
DIRETORES:
Dr José Maria Whitaker
Dr José Carlos de Macedo Soares
Dr Firmino Antônio Whitaker
Sucursal do RIO DE JANEIRO — Av Rio Branco, 173 — 10.º andar · Sede Rua 15 de Novembro 324 — SÃO PAULO

De Gaulle lançará mão de todos os recursos contra a O. E. S. de Argel

Reino Unido mostra seus produtos

Este elegante jôgo de malas de couro, de fabric ação britânica, exibido na Exposição das Indústrias de Artigos de couro em Londres, recente mente, fará parte da seleção de produtos do Reino Unido que serão expostos na Feira Comer cial Britânica, cuja inauguração está marcada para maio próximo, em Estocolmo. Semelhant e a exposições idênticas realizadas em Nova Iorque em 1960 e Moscou, em 1961, esta feira co mpreenderá artigos os mais variados, destacando-se brinquedos, materiais de escritório, artig os de cerâmica, equipamento para fotografia, aparelhos de televisão e rádio, cutelaria, apare lhos elétricos, de couro e artigos de viagem. Trata-se de um empreendimento organizado pelas C âmaras de Comércio Britânica e União Nacional da Indústria. (Foto BNS-DC)

Ação impiedosa para acabar o terrorismo

PARIS — O presidente Charles De Gaulle declarou hoje que lançará mão de todos os recursos para esmagar "sem piedade" as insurreições da Organização do Exército Secreto em Argel e Orã. De Gaulle fêz êste anúncio durante uma reunião de emergência que realizou esta tarde o gabinete.

Ao término da reunião o ministro de Informação, Louis Terrenoire, expressou: "O general De Gaulle disse ao gabinete que a questão principal consiste em esmagar sem piedade a insurreição armada que está ocorrendo nas duas maiores cidades da Argélia, assim como acabar com os crimes que se cometem ali diàriamente.

ROUBO BANCARIO

A organização do exército secreto (OES) realizou hoje o maior roubo bancário da história da Argélia, ao assaltar na tarde de hoje o Banco da Argélia, levando 23.500.000 francos novos.

Um comando de 15 homens, armados com metralhadoras de mão, irrompeu no banco, e ameaçando os funcionários que nele trabalhavam, conseguiu arrebatar o dinheiro, em cédulas francesas e argelinas.

Os assaltantes lograram fugir em um automóvel que os esperava.

REUNIÃO DO GABINETE

O gabinete estêve reunido pelo espaço de três horas, considerando a adoção de medidas de emergência para por fim à luta entre tropas francesas e terroristas europeus na Argélia, que levaram o território a beira da guerra civil.

Enquanto se realizava a reunião, chegavam a Paris notícias de violentos choques de rua em Argel entre as tropas e aviões franceses por um lado, e elementos da clandestina organização do exército secreto (OES) por outro.

QUESTÃO CAPITAL

Terrenoire disse que o presidente "insistiu no fato de que esta é agora a questão capital", e acrescentou: "isto significa que De Gaule está consciente da gravidade da situação e quer exercer todo seu pêso no govêrno para assegurar que se tomem tôdas as medidas necessárias para esmagar a insurreição".

O ministro declarou igualmente que "provàvelmente" se estabelecerão hoje em Argel, côrtes marciais especiais. Logo após anunciado o armistício com os muçulmanos argelinos, o govêrno informou que se propunha criar côrtes marciais até que tribunais especiais fôssem estabelecidos para tratar de casos de infrações a lei e a ordem.

Segundo Terrenoire, o ministro francês para assuntos argelinos, Louis Joxe, apresentou ao gabinete um informe sôbre a maneira em que se aplicou a ordem de cessação das hostilidades. (UPI-DC).

ARGEL (Urgente) — Hoje explodiu a guerra civil na Argélia, onde os extremistas franceses, partidários de uma "Argélia Francesa", travaram durante o dia todo batalhas de ruas contra gendarmes e soldados, que tinham o apoio de aviões a jacto e veículos blindados.

Às seis horas da tarde as fôrças armadas manifestaram que 15 soldados pereceram e 43 foram feridos na luta, enquanto que a batalha prosseguia, no subúrbio de Bad-El-Oud.

Por causa da confusão, não há ainda conta exata das baixas sofridas pelos civis que integram as fileiras da Organização do Exército Secreto (OES) — (UPI-DC)

Achou fóssil de 14 milhões de anos

WASHINGTON — O dr. Louis Leskey, o antropólogo britânico que descobriu os restos do "homem da África Oriental", que viveu há um milhão e 750 mil anos, anunciou aqui a descoberta de um nôvo tipo de criatura, de características próprias e que, segundo êle, preenche as principais lacunas na história da evolução do homem.

Disse êle que essa criatura, da qual encontrou as duas metades da abóbada palatal e um dente, não era nem homem nem macaco e vivera há 14 milhões de anos. A descoberta foi feita em Fort Ternan, uma localidade do Quênia.

ENTREVISTA

As declarações do professor Leakey fram prestadas numa entrevista à imprensa na capital norte-americana. Informou êle que não desejava, no momento, colocar a "criatura de Fort Ternan" em nenhuma família especial dos primatas superiores, embora várias de suas características a aproximassem claramente do homem.

SOLO FÓSSIL

O solo fóssil onde se encontravam os dentes da nova criatura foi examinado pelo Departamento de Geologia da Universidade da Califórnia, pelo método de datação radioativa de potássio-árgon, tendo sua idade sido estimada em 14 milhões de anos.

JARDIM DO ÉDEN

O dr. Leakey declarou que não havia dúvida de que essa criatura nascera na África Central. E acrescentou: "A África Central é o lugar que algumas vêzes chamamos de o Jardim do Éden, ou Paraíso Terrestre". — (BNS-DC)

Jacqueline Kennedy reforma Casa Branca

WASHINGTON — Vários doadores, incluindo a revista "Life", contribuíram com um total de 134.076 dólares para um fundo auspiciado da sra, Jacqueline Kennedy.

Essa soma é empregada na compra de mobília antiga, quadros e outros objetos para a Casa Branca.

RELIQUIA HISTÓRICA

O secretário de Imprensa da Casa Branca, Pierre Salinger, afirmou que 120.727 dólares daquela quantia foram gastos na campanha da primeira-dama do país que visa transformar a Casa do Executivo tal qual uma relíquia histórica.

MODIFICAÇÕES

A sra. Kennedy mostrou a milhões de americanos num programa de televisão as modificações feitas e outras planejadas.

CONTRIBUIÇÕES

A questão das contribuições surgiu quando o jornal "New York Herald Tribune" noticiou que a Columbia Broadcasting System esperava fazer uma contribuição ao Fundo de Restauração. O jornal ainda afirmava que a revista "Life", que estampava um panorama dos planos da sra. Kennedy, também fizera uma contribuição para o Fundo estimada em pelo menos 15.000 dólares.

ANONIMATO

Salinger declarou que a Casa Branca continuaria a respeitar quaisquer pedidos de anonimato dos doadores, em dinheiro ou antigüidades, no Comitê de Artes que colabora com a sra. Kennedy.

IDENTIDADE

As pessoas que quiserem identificar-se, se-lo-ão; e as que não quiserem não o serão, disse Salinger.

A sra. Kennedy já revelou os nomes de alguns contribuintes que doaram móveis e quadros.

IMPÔSTO DE RENDA

Perguntado se as doações para a restauração da Casa Branca seriam deduzíveis do Impôsto Sôbre a Renda, Salinger retrucou que não tinha informações sôbre o assunto. (UPI-DC)

Kennedy jubiloso com a cooperação EUA-URSS

BERKELEY (Califórnia) — O presidente Kennedy disse hoje que a humanidade pode olhar com renovada confiança para um mundo que "irremediàvelmente rompera os grilhões do comunismo" e oferecera liberdade com sua meta.

Num discurso preparado para ser pronunciado perante umas 85.000 pessoas reunidas na Universidade da Califórnia, Kennedy também saudou a perspectiva de cooperação soviético-norte-americana na exploração do espaço cósmico como um possível passo dirigido a colaboração em outros campos do conhecimento.

DOGMAS DA GUERRA FRIA

"Isto nos oferece um campo em que os antigos e estéreis dogmas da guerra fria podem ser deixados para trás, literalmente a milhões de quilômetros de distância" — disse Kennedy nas cerimônias do dia do aniversário da criação da Universidade. Tanto o presidente quanto o secretário da Defesa, Robert S. Mcnamara, receberam títulos de doutores "honoris causa".

OTIMISMO

Kennedy deu ênfase ao otimismo quanto a um futuro de liberdade, em que pesem as crises a curto prazo, as frustrações e os reveses que parecem dar ao comunismo em seu próprio mundo.

PERSPECTIVAS

"As perspectivas imediatas parecem dar-nos a impressão de que somos uma nação empurrada e perseguida que está na defensiva em tôdas as partes. Porém esta impressão é sem dúvida uma ilusão ótica", disse Kennedy. (UPI-DC).

Linda Christian confirma seu casamento

MÉXICO — Linda Christian confirmou hoje que contrairá núpcias, amanhã, com o ator britânico Edmund Purdom.

A estrêla, que é viúva do falecido Tyrone Power, anunciou que a cerimônia civil será realizada na residência de sua mãe, que é casada em segundas núpcias com o dr. Alvarez Mezquita, secretário da Saúde e Assistência do govêrno do presidente Lopez Mateos.

LUA-DE-MEL

A lua-de-mel — disse — terá por cenário Acapulco, de onde o casal irá a Los Angeles antes de rumar para a Europa.

PADRINHOS

Robert Helpmann, diretor da Companhia Teatral "Old Vic" que realizará "tournée" pela América Latina, será o padrinho. O ex-presidente Emílio Portes Gil será a outra testemunha.

DOCUMENTOS

O casamento seria realizado há algumas semanas atrás, mas os documentos exigidos pelo México, do noivo, impediram. (UPI-DC)

CONGRESSO MÉDICO FOI INSTALADO

Com a presença de 800 congressistas, médicos, universitários, propagandistas e representantes de laboratórios, foi inaugurado ontem, no salão da Academia Nacional de Medicina, o I Congresso Brasileiro de Propaganda Médica.

O secretário de Saúde do Estado, nomeado vice-presidente de Honra do Congresso, compareceu ao ato inaugural, o Congresso é promovido pelo Clube dos Girafas.

Nehru pede repatriação dos portuguêses de Goa

NOVA DELI — O primeiro-ministro indiano, Jawahrlar Nehru, apelou hoje para o govêrno português no sentido de que sejam repatriados o mais depressa possível os 3.300 prisioneiros da ex-coluna portuguêsa.

Nehru ameaçou transferir os prisioneiros para o interior da Índia se o govêrno de Lisboa não preparar imediatamente o repatriamento.

NORMALIZAÇAO DE GOA

Declarou Nehru que uma normalização da situação em Goa só será possível com a retirada de Goa das últimas tropas indianas, necessárias agora para a vigilância dos prisioneiros portuguêses.

INACEITAVEL

Nehru disse ainda que a exigência portuguêsa de repatriar os súditos indianos de Moçambique ao mesmo que Portugal repatriasse os de Goa, é inaceitável.

EXIGÊNCIA

O govêrno indiano é de opinião que essa exigência não se justifica, já que os indianos de Moçambique são civis pacíficos, enquanto que os prisioneiros de Goa são soldados portuguêses. (DPA-TRP-DC).

ASSISTÊNCIA AOS LÁZAROS

O Hospital dos Lázaros (atual Frei Antônio) instituição de iniciativa privada sita na Praça Mário Nazaré n. 52, São Cristóvão — Telefone: 28-0045, aceita qualquer auxílio ou donativo para assistência aos enfermos hansenianos ali internados

Dirigir-se, no local, à Irmã Superiora.

Betancourt apontado como ditador

LIMA — Quatro militares exilados venezuelanos que chegaram na noite de ontem a esta capital, declararam que, atualmente, em seu país, há seis mil prêsos políticos, e acusaram o presidente Rômulo Betancourt de se haver convertido em "um ditador constitucional".

Os exilados estiveram asilados na Embaixada Peruana em Caracas desde o mês de outubro do ano passado.

FUGIRAM

Chegaram à Missão Diplomática Peruana depois de haver fugido do Hospital Central Militar de Caracas, onde estavam detidos.

ATROPÊLOS

Os quatro exilados — major do Exército Manuel Azuje, tenente Gonzalo Obreu, sargento Jesus Padron e cabo Joel Hernandez — declararam aos jornalistas que os esperaram no Aeroporto Internacional, que "na Venezuela estão cometendo os mais cruéis atropêlos contra a liberdade". (UPI-DC)

Abandonou Hollywood para ser homem livre

LAUSANNE (Suiça) — "Digo apenas que não sinto falta". Quem assim falava era o ator de cinema William Holden e falava sôbre Hollywood, que êle deixou há dois anos, porque como disse, desejava ser "um homem livre".

Holden, sua espôsa, Ardis, e seus dois filhos, West e Scott chegaram a Suiça. Declarou Holden que poderá viver em "paz e com confôrto" aqui e a apenas duas horas a jacto de qualquer local de filmagem.

LAR DE HOLDEN

Atualmente, a vila da família nas praias do Lago Leman transformou-se na base e no lar de Holden, de onde êle sai regularmente para Hong Kong, Quênia e África, não apenas para fazer filmes, pois Holden é sócio-proprietário de uma estação radiotransmissora em Hong Kong e de um luxuoso clube de campo em Quênia.

DESEQUILIBRADOS

"Não sei se o público me entendeu — disse êle, numa entrevista. — Tenho recebido cartas demais de desequilibrados, criticando-me por tôdas as espécies de pecados, que alcançaram o máximo com esta fictícia fuga minha do pagamento de impostos.

"Por que não querem entender que eu estou defendendo uma prerrogativa pela qual nossos ascendentes lutaram, isto é, de ser um homem livre? Eu gosto do mundo. Adoro voar sôbre êle. Eu amo descer das nuvens e encontrar-me em minha casa que fica junto ao mais belo lago do mundo ou aterrissar na prolífica e estimulante Hong Kong". — (UPI-DC)

EUA estão preparados para a guerra espacial

OFFUTT AIR FORCE BASE — Se os Estados Unidos sofrerem um ataque aéreo, as primeiras decisões a serem tomadas pelo comando de operações partirão daqui.

A guerra espacial será dirigida, de um pôsto de comando de três andares situado no subsolo, pelo general Thomas S. Ower, do comando aéreo estratégico através de um sistema mundial de comunicações aéreas e terrestres.

GRAVAÇÃO E COORDENAÇÃO

Os resultados da batalha serão gravados e coordenados por uma série de computadores. A posição dos mísseis inimigos e seus planos estarão a vista num mapa iluminado da América do Norte atendido pelo sistema de pronto alarma contra mísseis balísticos pela Norad.

BOTÃO

Isso não seria a guerra de "apertar o botão". Esta frase diz respeito aos técnicos altamente especializados necessários para guiar êsse complexo sistema eletrônico em sua missão mortífera.

ALARMA

Isso é o que poderá suceder se um míssel inimigo que se dirige aos Estados Unidos fôr identificado no mapa iluminado: Haveria alarma de 15 a 20 minutos antes de que o engenho de guerra atingisse o objetivo.

CONTRÔLE

Power e seu Estado-Maior trabalham, num balcão da sala de contrôle. A sala tem 52 metros de comprimento, 12 metros de largura e 6 metros de altura. Do lado oposto ao balcão, painéis gigantescos com 2,5 metros de largura e 6 metros de altura, mostram os planos de guerra do país em mapas e cartas.

SINAL DE "JÁ"

Power tem a mão ao um telefone dourado para comunicar-se com o pentágono. Quando o presidente dos Estados Unidos der ordem, o general Power estará pronto para dar aos bombeiros do comando aéreo estratégico, armados com armas nucleares, o sinal de "já". — (UPI-DC).

O Carioca reclama

SAPUCAIA DA SURSAN — Quem quiser saber o que é uma sapucaia basta ir ao atêrro da SURSAN, no Morro da Viúva. Diàriamente caminhões particulares de lixo ali despejam calmamen e sua carga sem que os responsáveis pelas obras a isso se oponham. Resultado: um tremendo mosqueiro invadiu permanentemente os apartamentos vizinhos, pois a terraplanagem local é feita muito lentamente.

-•-

DESPERDICIO DE ÁGUA — Na Rua Luís Beltrão, em Jacarepaguá, passa a canalização do rio Guandú. Num trecho de 1500 metros daquela rua há, exatamente, 22 perfurações no encanamento d'água. Ao completar recentemente a buraqueira um ano de existência, os moradores daquele logradouro fizeram um bôlo de aniversário em homenagem aos "trabalhadores" do Departamento de Águas.

-•-

PROCURA-SE UM LIXEIRO — Os moradores da Rua Uruena, em Jacarepaguá, foram completamente esquecidos pelo lixeiro, que ali não põe os pés, exatamente há duas semanas.

-•-

ESPETÁCULO HORRIVEL — Há vários dias faz ponto na calçada da esquina da Avenida Rio Branco com Visconde de Inhaúma um mendigo com um aspecto pavoroso, apresentando todos os indícios de lepra em adiantado estado, ou então, jogo salvagem, confrangendo todos quantos por ali passam.

-•-

MUDANÇA DE ITINERARIO — Queixam-se os moradores de Laranjeiras: nenhum coletivo que serve aquêle bairro passa pela Rua do Catete, fazendo-o por Bento Lisboa, prejudicando os moradores de Laranjeiras, obrigados a andar largo trecho a pé ou tomar duas conduções quando precisam ir à Rua do Catete. Os interessados pedem ao Serviço de Trânsito a mudança de itinerário dos ônibus ou lotações.

-•-

QUEIXAS E RECLAMAÇÕES: TELS.: 23-5082 — 23-3539.

Defesa de Eichmann foi refutada pelo Promotor

JERUSALÉM — O promotor-geral de Israel, Gideon Hausner, refutou hoje em tôda a linha a tese sustentada esta manhã pelo advogado de defesa, Robert Servatius, no recurso de apelação contra a sentença de morte de Adolf Eichmann.

Hausner manifestou que o próprio Eichmann tinha confessado a sua "culpa moral", mas não se considerava culpado no sentido jurídico. No entanto, acrescentou, o acusado foi declarado culpado pelo Tribunal "e isso sob princípios reconhecidos em todos os países civilizados, inclusive na Alemanha".

JUIZES SÃO COMPETENTES

De forma especial, o promotor manifestou-se contra a teoria de Servatius, de que os juízes que condenaram Eichmann não são competentes por serem parte. Segundo Hausner "precisamente não podem ser juízes dêste delito quem não está comovido até o fundo de sua alma, já que se trata do assassínio de milhões de sêres".

CORREÇÃO

O promotor salientou a correção dos juízes da Primeira Instância. Além disso, afirmou que, tratando-se de delito de caráter universal e não existindo um tribunal internacional para castigar os mesmos, tribunais nacionais terão que preencher a lacuna.

Aqui, Hausner lembrou que Israel fêz parte dos Estados que pediram a criação de tribunais internacionais para o julgamento de crimes contra a humanidade.

Hausner também rechaçou que Eichmann tenta escudar-se em leis ou ordens nazistas. Leis criminosas não são leis, como ordens criminosas tampouco são ordens, disse.

PROTEÇÃO

Segundo o promotor, Eichmann, como criminoso de guerra e autor de crimes contra a humanidade não pode aspirar a medidas internacionais de proteção. Aqui citou como exemplo o Acôrdo Internacional de Refugiados e o Acôrdo Sôbre Apátridas nos quais se excluem expressamente da proteção internacional os criminosos de guerra.

NÃO PODE

Hausner concluiu afirmando que Eichmann não pode, em absoluto, dirigir-se às Nações Unidas, já que as disposições em vigor não o admitem. (DPA-TRP-DC)

ERMINIO BOZZO COMÉRCIO IMPORTAÇÃO E EXPORTAÇÃO S. A.

ASSEMBLÉIA GERAL ORDINÁRIA

PRIMEIRA CONVOCAÇÃO

São convidados os senhores acionistas a se reunirem em Assembléia Geral Ordinária a realizar-se no dia 27 de abril de 1962, às 15 horas, na sede social, na Av. Rio Branco, 4, s/701, nesta capital, a fim de deliberarem sôbre a seguinte ordem do dia:

a) **Relatório da Diretoria, balanço, conta de lucros e perdas, parecer do Conselho Fiscal;**
b) **Eleição do Conselho Fiscal e seus suplentes;**
c) **Outros assuntos de interêsse geral**

Acham-se à disposição dos senhores acionistas, na sede da sociedade, todos os documentos a que se refere o artigo 99 do decreto-lei n.º 2.627, de 26-6-1940.

Rio de Janeiro, 22 de março de 1962 — (as) Valentino Canepa. Diretor-Gerente.

CLINICA DE SENHORAS

DR. CANDIDO DIAS

Partos - Plástica genital - Gravidez — Atrasos

COPACABANA 583 ap 805

Tel 57-8474 das 2 às 6 horas

Rações adicionais no racionamento de Cuba

HAVANA — A Junta Nacional de Distribuição de Abastecimento tomou hoje uma série de novas medidas que prevêem rações adicionais.

As pessoas que necessitem rações extras devem comparecer, com um certificado médico que contenha o tipo de alimentação que devem consumir, a certos centros hospitalares.

INSCRIÇÕES

Por sua parte, os vendedores ambulantes devem inscrever-se nos mercados para receber frutas, vegetais e legumes não sujeitos a racionamento para a venda.

A junta, em união do comitê de defesa da revolução e o ministro de Comércio Interior, publicou também um esclarecimento da maneira como serão distribuídas as mercadorias racionadas.

O racionamento do leite começará na próxima segunda-feira, dia 26. Quanto aos frangos, indica-se que sua distribuição será feita em forma discrecional em certos casos, mediante a entrega ao consumidor da ração correspondente a uma semana, uma quinzena ou um mês.

A junta esclareceu que a ração de "malanga" (verdura cubana), de duas libras semanais por semana, sòmente se fornecerá para crianças menores de sete anos. Aos maiores de idade serão fornecidas três libras de verduras por semana. Inclui-se neste total um libra e meia de batatas. (UPI-DC).

Conclusões da 1a. página

Greve . . .

rarem-se êles do govêrno, mas não dos que constituem "uma garantia de democracia" e contra a restauração do regime peronista; 7) distribuição mais equitativa dos esforços e sacrifícios que exige a luta da Argentina por sua reabilitação econômica; 8) formação de um gabinete que devolva ao govêrno a confiança pública e que execute êste programa até o fim do período presidencial.

GABINETE

Em declaração escrita divulgada depois de sua entrevista com Frondizi, o ex-presidente Pedro Aramburu disse que o chefe do govêrno lhe havia dito que já possui completa a lista de colaboradores que integrarão o nôvo gabinete nacional. Aramburu afiançou que não é um dos novos ministros.

Intenso . . .

discurso no Congresso; às 13,30 horas, almôço oferecido pelo presidente Goulart ao presidente Kennedy na Embaixada do Brasil; às 15,30 horas, reunião com Dean Rusk no Departamento de Estado; às 16,30 horas, entrevista com o presidente Kennedy na Casa Branca (comunicado conjunto); às 17 horas, entrevista à imprensa. Casa Branca às 17,36 horas, visita do presidente do Banco Interamericano de Desenvolvimento Econômico; às 17,55 horas, visita do presidente do Fundo Monetário Internacional; às 18,15 horas visita do secretário do Trabalho; às 19 horas, recepção na Embaixada do Brasil aos chefes de Missão, mundo oficial e sociedade.

Dia 5 de abril (quinta-feira): às 9 horas, partida de Blair House e deposição de coroa de flôres no Cemitério de Arlington; às 10 horas, partida para Nova Iorque; às 11,15 horas, chegada a Nova Iorque (Aeropôrto de La Guarda); às 11,35 horas, chegada ao edifício da prefeitura onde será recebido pelo prefeito da cidade; às 12,30 horas, chegada ao Hotel Waldorf Astoria; às 13,15 horas, almôço íntimo com editores e proprietários de jornais, estações de rádio, televisão e revistas; às 17,30 horas, recepção oferecida pela prefeitura de Nova Iorque; às 20,00 horas, jantar íntimo oferecido pelo governador Rockefeller, com a presença de expoentes do mundo bancário e financeiro.

Dia 6 de abril (sexta-feira): às 10 horas, visita à Bôlsa de Café e Açúcar; às 15,00 horas, almôço oferecido pelo secretário-geral das Nações Unidas na sede daquela organização; às 15,30 horas, entrevista à imprensa, na ONU; às 17,00 horas, visita ao Council of Foreign Relations; às 18,30 horas, recepção oferecida pelo cônsul-geral em Nova Iorque e pelo representante do Brasil, na ONU; às 20,00 horas, jantar oferecido pela Brasilian American Association, National Coffee Association e Pan American Society. Traje: Smoking.

Dia 7 de abril (sábado): às 9,00 horas, partida de Nova Iorque; às 10,45 horas, chegada à Base Aérea de Ofuct, Omaha, Nebraska; Seguem-se a visita ao Strategic Air Command e almôço e demonstração da Fôrça Aérea. Partida para Chicago, onde será oferecido um jantar ao senhor presidente da República, com personalidades eminentes do Midwest, que será patrocinado pelo senhor Tom Taylor, presidente da International Packers Incorporated.

Dia 8 de abril (domingo): partida para o México em hora a ser ainda determinada.

PROGRAMA DA VISITA AO MÉXICO

Damos abaixo, o programa da visita do presidente João Goulart ao México:

Dia 8 de abril (domingo) às 17 horas, chegada ao Aeroporto Central, devendo S. Exa. ser aguardado pelo presidente da República e os membros do seu gabinete, pelo presidente da Comissão Permanente do Congresso da União, pelo presidente da Suprema Côrte de Justiça e pelo corpo diplomático, sendo-lhe prestadas as honras militares; às 18 horas, chegada ao Hotel do Prado (o presidente provàvelmente se hospedará na Embaixada); às 19,30 horas, visita ao presidente Adolfo Lopez Mateos, na Residência de Los Pinos.

Dia 9 de abril (segunda-feira), às 9,30 horas, visita ao Santuário Nacional de Nossa Senhora de Guadalupe; às 10,30 horas deposição de oferenda de flôres no Monumento da Independência; às 11 horas, visita à Universidade Nacional Autônoma do México; às 12,30 horas, visita ao Congresso; às 14 horas, almôço oferecido pelo presidente dos Estados Unidos Mexicanos no Palácio Nacional; às 17 horas, inauguração solene do Segundo Encontro da Indústria Automobilística Brasileiro-Mexicana; às 17 horas, visita ao Museu de Antropologia (Calle de La Moneda) (a visita poderá ser adiada ou cancelada); às 21 horas, "ballet" folclórico no Teatro de Belas Artes.

Dia 10 de abril (terça-feira), às 10,30 horas, festival Charro (festa equestre); às 12 horas, sessão solene do Congresso; às 14 horas almôço oferecido pelo presidente da República ao presidente dos Estados Unidos Mexicanos; às [illegible] horas, entrevista à imprensa e às 21 horas recepção oferecida pelo secretário de Relações Exteriores e sra. Tello ao presidente da República.

Dia 11 de abril (quarta-feira), às 10,30 horas, partida do Aeropôrto Central, quando se despedirão do presidente da República as mesmas autoridades que o foram receber, sendo-lhe então prestadas honras militares.

Montoro . . .

DASP, presente à reunião lido a redação final das emendas aprovadas pelo Conselho para o aumento de vencimentos do funcionalismo da União, o primeiro-ministro Tancredo Neves comunicou que compareceria, ontem, à Câmara a fim de levar 14 mensagens de formulação da política econômico-financeira do govêrno, e tratar da questão relacionada com o aumento da magistratura que exigem uma legislação própria.

RODOVIA RIO-SÃO PAULO

O ministro Virgílio Távora apresentou, a seguir, o problema da segunda pista da rodovia Rio-São Paulo, afirmando que o Ministério da Viação não dispõe de verbas para a sua execução, acrescentando que há um crédito especial, pedido à Câmara, ainda em uma mensagem do ex-presidente Ranieri Mazzilli, enviada àquela Casa e até agora sem solução. O Conselho, decidiu, por êsse motivo, apelar ao Congresso no sentido de que aprovado, com a máxima urgência a verba requerida.

TESES SÔBRE EDUCAÇÃO

Falando aos presentes o ministro Oliveira Brito fêz uma exposição de suas atividades à frente da Delegação à Conferência sôbre Educação, realizada em Santiago do Chile, comunicando que a delegação brasileira propôs e teve aprovadas algumas teses, naquele conclave, tais como: 1) educação considerada como base para o desenvolvimento econômico e social; 2) quinze por cento da verba da Aliança para o Progresso referente a fundos públicos, devem ser dedicados à educação; 3) criação na OEA de um comitê para coordenar a aplicação dêsses 15%; 4) constituição de um Fundo Internacional.

RECUPERAÇÃO DE MÁQUINAS

Finalmente falou o ministro Armando Monteiro referindo-se ao Plano de Recuperação de Máquinas, do qual havia tratado em reunião anterior, informando que há mais de quinhentos tratores e máquinas em condições de recuperação, sendo necessário, no entanto, a liberação de verba no total de cinqüenta milhões de cruzeiros. Foi convocada nova reunião do Conselho de Ministros para a próxima sexta-feira, às nove horas.

Trem . . .

do vestido estampado — azul, vermelho, marrom e branco — que também apresenta esmagamento das pernas. Ainda estão internados no HSA Lília Gonçalves de Matos (20 anos, Rua Alecrim, 252), com fraturas da perna direita e clavícula; Roberto Lourenço de Santana (39 nos, Rua Silva Rabelo, 18), fraturas de ambas as pernas; Mário Barreta Coelho (27 anos, marido de Nilza Coelho, internado no PAM), com esmagamento nas pernas e contusões, e Jair Marcos Figueiredo (26 anos, Rua Juruviana, 6, apartamento 201). Esta última, que apresenta esmagamento das pernas, é espôsa de um detetive que se acha internado no Hospital da Polícia, por ter sido agredido a tiros por um marginal.

A ambulância do HGV recolheu Augusto Sousa Moreira (27 anos, Avenida Pernambucana, 2.258) e Elisário Pedrosa (22 anos, Estrada Monsenhor Félix, 110). Ambos apresentavam fraturas de pernas e graves contusões.

DESCONHECIDOS

Até as últimas horas de ontem, ninguém havia comparecido no IML para a identificação dos mortos. Os corpos dos que pereceram no local são de três mulheres e um homem.

Jango . . .

precisam de obter a remuneração adequada aos recursos financeiros empregados, de modo a cobrir os riscos que possam ocorrer. Isto é do negócio e é um direito que nós reconhecemos inteiramente. Mas, reconhecemos também que somos gratos à atividade pioneira de grandes complexos comerciais, que nos ajudam a conquistar e ampliar nosso mercado interno, introduzindo e difundindo novos métodos e novas relações entre comprador e vendedor, tanto nas capitais como nos mais afastados rincões do país, somos contrários aos que para aqui vêm, isolam-se do convívio e da comunidade brasileira e não procuram compreender nem interpretar nossos sentimentos e aspirações.

Quanto aos investimentos, é também natural que sejam resguardados de garantias, a fim de que possam ser aplicados em escala crescente. Enfim, desejamos dar aos homens de negócios a tranqüilidade de que possam trabalhar. Ao Brasil, ao progresso do nosso país, convém, do mesmo modo, que seja mantida, de maneira efetiva, essa situação.

O que os senhores não podem deixar de considerar também, e estou certo de que o fazem, é a conveniência do nosso país, que deve ser colocado sempre em primeiro plano.

SELEÇÃO

Entendemos, outrossim, que os investimentos devem ser selecionados no interêsse conjugado do Brasil e de quem os aplica, rigorosamente garantidos, mas, igualmente, orientados, quanto à sua finalidade, no rumo do que convenha mais precipuamente à política do nosso desenvolvimento. E nesta ordem de considerações é claro que eu não seria leal nem sincero para convosco se vos dissesse que situo no mesmo plano de minha consideração, como brasileiro e como homem com as responsabilidades de govêrno, tôdas as hipóteses de investimento. A hipótese, por exemplo, de uma indústria produtora de quinquilharias ou qualquer atividade comercial meramente intermediária ou especulativa em concorrência às nacionais, de um lado; e do outro, qualquer empreendimento econômico básico ou necessário em que a vossa técnica e os vossos recursos ocupem os espaços vazios da produção indispensável ao progresso, não podem representar a mesma coisa.

Reconheço que possa ser até, em têrmos formais, muito lógico que o investidor queira insistir na preferência pela atividade que lhe proporciona maior lucro e que, nesse objetivo, procure forçar em tal direção o emprêgo de seu capital. Devem todos compreender, porém, que o Brasil deve reservar-se o direito de estabelecer as suas próprias regras, e, desde que ofereça segurança, tranqüilidade e rentabilidade ao investimento estrangeiro, não abrir mão de sua prerrogativa de encaminhá-lo em harmonia com os reclamos do seu desenvolvimento.

Os senhores, norte-americanos ou de qualquer outra nacionalidade, — e quero que esta afirmativa, com a responsabilidade do meu cargo, seja feita da maneira mais inequívoca — podem estar certos de que não existirá qualquer atitude suspeita ou prevenida contra a entrada de capital estrangeiro que se disponha a nos ajudar, lealmente, na luta pela nossa emancipação econômica.

REMESSA

Quanto ao retôrno de capitais ou remessas de lucros para os países de origem, todos os senhores também devem ter presente que se trata de uma operação que envolve altos interêsses nacionais e que, portanto, não pode se processar desordenadamente. Temos a mais sincera preocupação em assegurar garantias ao capital, para que êle continue conosco se incorpore ao Brasil e aqui permaneça na batalha pelo desenvolvimento nacional.

E é por isso que, em relação a êsse problema, manifestei na última mensagem que dirigi ao Congresso Nacional, a propósito da necessidade de um estatuto legal que defina e assegure o âmbito de atuação do capital estrangeiro, o meu apêlo para que se encontrasse a justa solução, do interêsse do Brasil. E tal solução será a consistente em evitar a xenofobia contra os recursos e os elementos de fora que colaborem honestamente em nossa vida econômica, impossibilitando, também, qualquer ação espoliativa contra a nossa própria economia, que aí está para ajudar e ser ajudada, mas que não pode mais ser colonizada.

Tenho a convicção de que esta será a melhor maneira de encontrar-mos um denominador comum que seja um estímulo ao capital estrangeiro, mas que represente, sempre e realmente, apoio e incentivo ao Brasil e a seu progresso. Desejamos que o investidor se sinta bem em nosso país, que enriqueça, mas que seu enriquecimento seja, antes de tudo, o enriquecimento do Brasil e nunca represente o nosso empobrecimento. Sei que êste é, também, o pensamento dos senhores.

SERVIÇOS PÚBLICOS

Outro ponto que me sinto no dever de abordar nesta reunião é o que se refere ao setor dos serviços públicos.

No passado, tivemos a colaboração da técnica, da capacidade empresarial e do capital estrangeiros, sobretudo voltados para o setor da execução de tais serviços. Águas e esgôtos de grandes cidades, estradas de ferro, energia elétrica, bondes, portos, navegação, telefones, e tantos outros serviços públicos neste país, foram produtos do pioneirismo de grandes empreendedores estrangeiros, que vieram radicar-se no Brasil, e para aqui trouxeram técnica e capitais, para impulsionamento do nosso progresso através do processo de concessões de serviços públicos. Não há negar-se que tal processo, em que a iniciativa privada e o Poder Público contratam colaborar para a melhor execução de serviços imprescindíveis às populações, assinala a primeira grande experiência de junção de esforços públicos e privados para a realização de grandes tarefas, e produziu fecundos resultados.

Manda a verdade confessar, no entanto, que circunstâncias de várias ordens concorreram para que, em sua evolução, o sistema acabasse por exaurir-se, deixando subsistentes várias e largas áreas de atrito e fricção entre a opinião pública, o poder concedente e o concessionário e, por um fenômeno muito natural de transposição, envenenando as próprias relações entre o nosso País e governos estrangeiros, especialmente o mais representativo dêles neste setor, que é o dos Estados Unidos.

DETERIORAÇÃO

Não é o momento, neste almôço, de analisar tôdas as causas que conduziram a tal situação, entre as quais o mais desapaixonado espírito de análise poderá ressaltar, principalmente depois do abandono da chamada "cláusula ouro" que foi uma imprescindível atitude de defesa de interêsses nacionais legítimos, tomada pelo grande presidente Getúlio Vargas, o desajuste tarifário de uma economia inflacionária e em expansão, e o incontestável desinterêsse dos capitais e investidores na ampliação dêsses serviços, com a perda de sua capacidade de expandir-se e atender às exigências do desenvolvimento do país. De tudo resultou o quadro que aí está comprovado por quantos examinam a realidade nacional. Emprêsas que desempenharam um relevante papel na história econômica do país estão hoje enquistadas em setores fundamentais para o nosso desenvolvimento, sem possibilidade de atenderem aos reclamos de nossa economia em expansão e de uma clientela crescente de serviços públicos. Entram por isso, serviços e emprêsas, em deterioração, e se tornam cada vez mais deficientes.

Ninguém pode contestar em sã consciência que, salvo raríssimas exceções, o fato é que as concessões de serviços públicos em geral, no Brasil, funcionam mal, funcionam inadequada e insuficientemente.

E, ainda que se admita que as tarifas que cobram não sejam as mais favoráveis, a verdade é que o povo mal servido, fica sempre com o direito de proclamar que paga caro em relação ao seu poder aquisitivo por serviços ruins.

Sabem os senhores que eu e tantos outros responsáveis pela política nacional já temos feito tais afirmações em praças públicas. E como presidente, não mudei, ao contrário mais se fortaleceu em mim a idéia da necessidade de uma solução que atenda neste importante setor aos justos reclamos populares.

Não sou homem de recuar das posições, quando as julgo acertadas e quando entendo que consultam ao interêsse popular. Mas não desejo também, como um dos responsáveis pela tranqüilidade nacional, como chefe de Estado, trazer-lhes a inquietação ou pânico, o que só agravaria dificuldades recíprocas, no presente e no futuro.

DENOMINADOR COMUM

Desejo enfim, senhores, ser fiel ao meu passado e às minhas convicções. Desejo ir ao encontro do interêsse do povo, sem trair jamais meus compromissos com êle livremente assumidos. Estou certo, porém, de que êsses anseios populares podem ser atendidos sem provocar reações desaconselháveis aqui e no exterior, especialmente entre os países, os homens e os grupos que tenham investido ou venha a inverter no Brasil. Entendo que, também aqui, podemos e devemos encontrar um denominador comum que, atendendo em primeiro plano os interêsses do Brasil, não desatenda o das emprêsas concessionárias.

Sem alardes, mas encarando os altos interêsses nacionais podemos ir ao encontro do povo, sem atropelar os que vivem no nosso país e aqui aplicam seus capitais. Se tais serviços públicos, por diversas razões não podem mais cumprir suas tarefas de bem-servir ao povo, se as próprias emprêsas sustentam que já não estão obtendo resultados satisfatórios e como desejamos que os capitais que aqui estão aqui permaneçam em setores onde não se sintam inquietados e onde possam dar maior contribuição ao progresso nacional, não será difícil encontrarmos a solução do entendimento que atendendo aos altos interêsses nacionais e populares, não crie embaraços ou provoque danos aos investidores de capitais, seja qual fôr a sua bandeira de origem. E principalmente, meus senhores, quando tais questões envolvem interêsses de dois países que, por sua identificação com o ideal democrático, têm, nesta hora mais que em qualquer outra, o dever de evitar incompreensões e choque em suas relações cotidianas, como é o caso do Brasil e dos Estados Unidos, o problema que se apresente é uma convocação simultânea à capacidade de decidir dos governos e ao bom senso ou à capacidade de compreender dos interessados.

DIÁLOGO

Estou seguro de que compreendereis a minha linguagem como a de um homem que vive o seu tempo e que, interessado em preservar os seus ideais de democrata convicto, sabe que poderá estabelecer um diálogo de tal natureza com o atual govêrno dos Estados Unidos, entregue à clarividência e à sensibilidade de um líder da nova geração que, tantas vêzes, tem pregado a formação de "uma comunidade mundial, onde exista liberdade de decisão, onde os homens possam viver de acôrdo com os seus próprios desejos, em condições que lhes permitam ampliar suas oportunidades econômicas e aprofundar a justiça social, e onde as nações possam tomar suas próprias decisões, dentro dos moldes de suas próprias culturas e tradições".

Na linha dêsse entendimento, estou certo de que o govêrno e o povo brasileiro, cujo amadurecimento democrático tem sido tão bem provado nos últimos tempos, hão de poder, concretamente, demonstrar que apreciam e acolhem, em condições de segurança e de estímulo, o capital estrangeiro que venha colaborar conosco e que a êle e aos seus detentores, que serão considerados amigos, saberão corresponder.

No rumo dessa orientação, convicto de que as relações entre Estados só florescem na medida em que os povos respectivos as compreendam e integrem nas próprias raízes dos seus sentimentos, é que eu vos posso assegurar, quanto em mim esteja, que não pouparei esforços no sentido de, eliminando obstáculos, fazer com que a linguagem franca e sem subterfúgios entre os governos norte-americano e brasileiro conduza o povo do Brasil e o povo dos Estados Unidos à identificação de propósitos no quadro dos seus interêsses comuns, já que ambos, cada qual a seu modo, não precisam mais de qualquer esfôrço para demonstrar que acreditamos no ideal da democracia, como o insubstituível instrumento de ação das nações livres.

Vamos, meus senhores, com sinceridade de propósitos e sem qualquer intenção escusa, trabalhar pelo futuro e pela grandeza dêste país que quer vê-los tranqüilos e que encontrará em vossa tranqüilidade um estímulo para continuar, também, lutando, e cada vez mais, pela independência e pelo bem-estar de seus filhos que querem e hão de continuar vivendo numa pátria soberana, livre e democrática.

AUTORIDADES PRESENTES

Altas autoridades civis e militares brasileiras e norte-americanas compareceram ao almôço de homenagem. Foram elas: embaixador Lincoln Gordon, general Osvino Ferreira Alves, comandante do 1.º Exército, major-brigadeiro Armando Perdigão, comandante da Terceira Zona Aérea, ministro Niles Bond, ministro conselheiro da Embaixada Americana; sr. Leonard Saccio, ministro Econômico e diretor do AID; senhor Frank Mesquita, chefe da Divisão do Cerimonial da Presidência da República; sr. John Richards, presidente da Câmara de Comércio Americana; sr. Nei Galvão, presidente do Banco do Brasil; sr. Leocádio Antunes, presidente do Banco Nacional de Desenvolvimento Econômico, desembargador Oscar Tenório, presidente do Tribunal de Justiça do Estado da Guanabara; sr. Domício Veloso, presidente da Confederação Nacional da Indústria; sr. Charles Edgard Moritz, presidente da Confederação Nacional do Comércio; sr. Fausto Bebiano Martins, presidente da Federação das Câmaras de Comércio Estrangeiras; sr. Rui Gomes de Almeida, presidente da Associação Comercial do Rio de Janeiro; sr. Antônio Pereira Diniz, presidente do Conselho Nacional de Economia; sr. Humberto Bastos, conselheiro do Conselho Nacional de Economia; sr. Herbert Moses, presidente da Associação Brasileira de Imprensa; sr. João Dantas, diretor do "Diário de Notícias"; sr. Roberto Marinho, diretor de "O Globo"; sr. Jorge Bhering de Matos, diretor do Centro Industrial do Rio de Janeiro; sr. Adolfo Bloch, diretor de "Manchete"; sr. Eugênio Caillar Ferreira, secretário particular do presidente da República; sr. Gilberto Crockatt de Sá, assessor do presidente da República; sr. Cecil Davies, diretor do Iate Clube; sr. Carlos Alberto de Brito, diretor social do Iate Clube.

Acôrdo

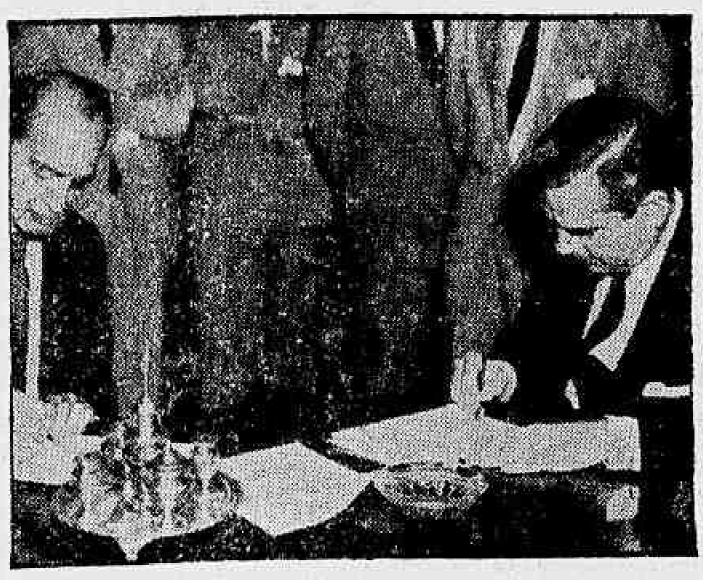

Ministro (interino) Renato Archer e sr. Leonard Saccio, da Agência Internacional de Desenvolvimento, assinaram acôrdo (foto) pelo qual os EUA doam milho que falta ao Nordeste

EUA doam 400 milhões em cereal ao Nordeste

Os Estados Unidos contribuirão com 13 mil toneladas de milho para auxiliar as populações flageladas pela sêca no Nordeste brasileiro, segundo os têrmos de acôrdo assinado entre os dois países, no Itamarati, representados o Brasil pelo ministro interino do Exterior, deputado Renato Archer, e os Estados Unidos pelo sr. Leonard Saccio, diretor, no Brasil, da Agência Internacional de Desenvolvimento.

A primeira partida dêsse carregamento (quatro mil toneladas) deverá chegar ao pôrto do Recife no próximo dia 13 de abril. Segundo Mr. Saccio, estão sendo objeto de estudos outras doações, visando o fornecimento de feijão, leite em pó, óleos vegetais e trigo (trigo pré-cozido).

EM NOME DE KENNEDY

Após a assinatura do acôrdo, o sr. Leonard Saccio proferiu breve alocução dizendo o seguinte:

"Sinto-me imensamente satisfeito em poder assinar, hoje, êste acôrdo, que proporcionará o fornecimento de 13.000 toneladas de milho ao govêrno brasileiro para livre distribuição no auxílio às populações necessitadas do Nordeste brasileiro, que padecem o flagelo da sêca.

Estou, realmente, representando o povo dos Estados Unidos, ao tornar esta transação possível com inteiro apoio do govêrno brasileiro.

Na verdade, sou também um representante pessoal do presidente Kennedy, o qual tem demonstrado profundo interêsse neste programa de Alimentos para a Paz e encarecido a urgência de sua execução.

Tenho a satisfação de informar que um navio está sendo carregado, hoje, em Nova Iorque, com 4 mil toneladas dêste milho, e deverá chegar a Recife no dia 15 de abril. Dentro de poucos dias, outro navio, deverá chegar ao mesmo pôrto com outro carregamento de milho.

400 MILHÕES

O milho, objeto do presente acôrdo, no valor de 390 milhões de cruzeiros no mercado atacadista do Rio, será despachado sem despesas, em três partidas iguais, via marítima, para Recife. Será distribuído gratuitamente, com auxílio parcial aos sem trabalho, àqueles que sofrem os resultados da sêca naquelas áreas e também aos criadores de gado, os quais, devido à sêca, estão impossibilitados de obter alimento para seus rebanhos.

Durante os próximos dias — acrescentou — esperamos negociar outros acôrdos, visando o fornecimento gratuito de feijão, mais leite em pó, óleos vegetais e trigor (um produto obtido do trigo pré-cozido), àquelas vítimas da sêca.

A doação é feita dentro do mesmo espírito da assistência que um bom vizinho prestaria a outro, em caso de emergência.

Assim sendo, posso repetir, a assinatura dêste acôrdo é, para mim, um grande prazer e desejo transmitir os votos de prosperidade do povo norte-americano, que se sente feliz ao ajudar um vizinho em situação difícil"

Estudantes secundários protestam

NITERÓI — A Federação dos Estudantes Secundários de Niterói vai protestar contra o que chama "extorsão" dos colégios Plínio Leite, Batista e José Clemente, revelando que estão cobrando, ilegalmente, de 4 a 5 mil cruzeiros para conceder transferência aos estudantes para outros estabelecimentos de ensino.

Ao pedir as "reformas fundamentais"

Tancredo diz que situação é grave mas vai melhorar

BRASÍLIA — Fazendo caloroso apêlo ao Congresso para a aprovação rápida das proposições que apresentaria, dada a grave conjuntura por que passa o país, o primeiro-ministro Tancredo Neves entregou ontem à Mesa da Câmara dos Deputados quatorze mensagens, acompanhadas dos respectivos projetos de lei, propondo soluções econômicas e financeiras consideradas pelo govêrno como fundamentais. Da tribuna, em longo discurso, justificou as medidas, que envolvem reformas fazendárias, empréstimos compulsório e voluntário e o plano de contenção de despesas. Disse também da necessidade de ser concedido o aumento de 40 por cento aos civis e militares.

O "premier" lembrou as graves condições em que os atuais dirigentes receberam o govêrno, daí a necessidade da reforma tributária, até hoje não transformada em que poderia desalentar o govêrno, mas, manifestou-se otimista com as perspectivas atuais, ao revelar que a limitação da safra do café e o aumento das de outros cereais melhorarão a situação. Afirmou que os impactos da reforma cambial, salário-mínimo e revisões salariais do último exercício já se encontram neutralizados. Vivamente aparteado por vários deputados, o sr. Tancredo Neves abordou, com otimismo, o balanço de nossos pagamentos, dizendo-o amplamente favorável.

VAI MELHORAR

Falou sôbre o deficit e o crédito em demorada análise para concluir que em 1963 a Nação estará em ordem, podendo apresentar-se no exterior cercada de respeito. Para isso, contudo, torna-se necessário o apoio do Congresso. Quanto à despesa, disse que a situação é ainda acabrunhante, agravada agora com o aumento do funcionalismo e outras vultosas obrigações de suprimento de deficits, o que eleva o deficit orçamentário a 392 bilhões de cruzeiros.

O sr. Nélson Carneiro, apoiado em noticiário da imprensa, requereu informações do Conselho de Ministros sôbre concessão de verbas para auxiliar a construção da Catedral de Brasília, o montante, de que destaque orçamentário foi retirada a verba, e se foram observados dispositivos constitucionais. Quer saber, também, se outros cultos religiosos foram igualmente beneficiados, quais são êles e os totais dos auxílios.

TAXAS ESCOLARES

A sensível elevação das anuidades escolares foi objeto de protesto do sr. Sérgio Magalhães, que destacou o agravamento do problema na Guanabara, terminando por apelar para o Ministério da Educação no sentido de estimular a venda de material escolar e pedir à mesa o andamento rápido do projeto limitador dos lucros dos colégios.

INQUÉRITO

A Comissão Parlamentar de Inquérito para apurar a aplicação dos recursos do Fundo da Marinha Mercante e tudo quanto se relacione com a indústria da construção naval e demais implicações foi pedida, com número regimental, pelo sr. Miguel Bahury.

ARBITRARIEDADES

Para protestar contra violências praticadas pela Polícia maranhense, impedindo a circulação do "Jornal do Povo", de São Luís, falaram os senhores Neiva Moreira e Clodomir Milliet, que explicaram o fato pela recusa de o jornal ter se negado a publicar nota da chefia de Polícia injuriosa ao periódico. O sr. Neiva Moreira leu, também, memorial dos deputados oposicionistas do Maranhão condenando a concessão do empréstimo de um bilhão de cruzeiros ao govêrno estadual, o qual tem sido motivo de debates na Câmara.

COMUNICAÇÕES

Usaram da palavra, para breves comunicações, os seguintes deputados:

— Castro Costa, que protestou contra os cortes, da ordem de 50 por cento, feitos pelo ministro de Minas e Energia nas verbas orçamentárias destinadas às realizações do órgão no Estado de Goiás.

— Adílio Viana, apresentando projeto que manda averbar nos institutos previdenciários o tempo de serviço militar voluntário.

— João Meneses, que justificou a criação do estabelecimento rural do Tocantins para financiar realizações específicas.

— Alberto Hoffman, manifestando-se contra a transferência do impôsto territorial do município para a União, prevista na reforma agrária do ministro da Agricultura.

— Benjamim Fará, que, após fazer comentários sôbre a mensagem do aumento de vencimentos dos civis e militares, apresentou requerimento de urgência para a matéria, com o apoio regimental dos deputados.

— Manuel de Almeida, que dirigiu apêlo ao ministro da Saúde para que providências urgentes sejam tomadas em relação ao estado de abandono sanitário em que se encontra a região do São Francisco, enumerando dados impressionantes do caos ali reinante nos serviços do Ministério.

Regressa Tiomno do Meson K

Regressou dos Estados Unidos o professor Jaime Tiomo, descobridor do Meson "K", que pronunciou conferência na Universidade de Brandeis, Massachusets. O professor Jaime Tiomo, que pertence à equipe do Centro Brasileiro de Pesquisas Físicas, estêve naquela instituição científica sob os auspícios da Associação Americana de Professôres de Física e do Instituto Americano de Física, participando do Programa de Professôres Visitantes.

Êste programa, que já se encontra no seu quinto ano de realização, tem possibilitado a muitos físicos estrangeiros lecionarem nos Estados Unidos. O cientista visitante toma parte em aulas e colóquios, mantém encontros informais com o corpo de físicos da Universidade e discorre sôbre as condições do ensino e pesquisas em seu país.

Professôres dos EUA vêm lecionar

Já se encontram em nosso país quatro professôres universitários norte-americanos para ensinar a realizar pesquisas em entidades de ensino superior brasileiras. Outros cinco professôres chegarão em julho e agôsto próximos.

A Comissão Fulbright do Brasil, na Avenida Copacabana 690, grupo 602, dará tôdas as informações sôbre bôlsas de Estudos nos Estados Unidos nas categorias de estudantes pos-graduados, professôres primários, secundários e superiores, bem como de pesquisadores universitários.

OS QUE CHEGARAM

Os quatro professôres que chegaram foram Raul D'Eça, Charles Wagley, Frederick Fliegel e Albert Van Nostrand, que ensinarão, entre outras, as seguintes matérias: História da América, Sociologia Rural, Antropologia e Filosofia.

Os professôres que chegarão em julho e agôsto são: Elizabeth Lynch, Frederico Gul, Fred Coyle, Gilmour Sherman e Roderick Barnes. Também 12 estudantes, post-graduados norte-americanos, chegarão em julho.

Nôvo revés de Cuba no Conselho de Segurança

NAÇÕES UNIDAS — Apoiada apenas pelos votos comunistas — Rússia e Rumânia —, foi rejeitado, ontem, no Conselho de Segurança da ONU, o pedido do govêrno cubano no sentido de que fôsse levado à consideração da Côrte Internacional de Justiça o problema de sua expulsão da Organização dos Estados Americanos.

Anteriormente, o Conselho rejeitara por sete votos contra quatro — os dois comunistas mais RAU e Ghana — uma importante cláusula da petição cubana, inquirindo «se o têrmo de «medidas coercitivas», mencionadas no artigo 53 da Carta da ONU, podem ser implicadas às nações que as adotaram».

SUSPENSÃO

Em carta ao Conselho de Segurança, Cuba pedira que enquanto a Côrte Internacional de Justiça considerasse o mérito da questão ficassem provisòriamente suspensas as decisões de Punta del Este.

Contra o requerimento cubano votaram os delegados do Chile, dos Estados Unidos, da Venezuela, da Irlanda, da França, da Grã-Bretanha e da China (nacionalista).

AJUSTADAS E NECESSÁRIAS

Os delegados do Chile e da Venezuela expressaram, durante o debate, que as resoluções de Punta del Este, "além de perfeitamente ajustadas ao direito, são também absolutamente necessárias, para a estabilidade, a paz e a segurança do Continente americano e para a defesa de todo o sistema de princípios e instituições que constituem a base do mundo e o fundamento do sistema americano".

O delegado cubano, Garcia Inchaustegui, disse, no debate: "Se os Estados fôssem juridicamente iguais, em Punta del Este ter-se-ia condenado o Estado agressor de Cuba no passado mês de abril. Contudo, para opróbio e vergonha dos que votaram as sanções contra Cuba, foi condenado o Estado agredido".

Esta é a terceira vez que Cuba recorre ao Conselho de Segurança, desta vez procurando apresentar sua disputa com a OEA ao Tribunal Internacional de Justiça, assunto que teve debates abertos no dia 14 de março último.

ÚLTIMAS DO ESPORTE

Três recordes e 22.º título do Flu: natação

Completou o Fluminense ontem, à noite, em sua piscina, o 22.º título consecutivo da natação, ao levantar o campeonato carioca, com 252 pontos.

Três recordes goram batidos. 2 brasileiros, ambos pela nadadora Maria de Lurdes Teixeira, sendo os 100 metros nado livre, em 1'06"9 e os 100 metros borboleta, em 1'19"4; e um carioca, pelo atleta Alvaro Pires, nos 100 metros livres, com 57"2.

A contagem geral foi a seguinte: Fluminense, 252 pontos; Guanabara, 125; Vasco, 67; Icaraí, 60; Tijuca, 23; e Bangu, 12. Certame masculino: Fluminense, 132 pontos; Guanabara, 63; Icaraí, 60; Vasco, 15; Tijuca, 10; Bangu, 6. Feminino: Fluminense, 120; Guanabara, 62; Vasco, 52; Tijuca, 13 e Bangu 6.

Dias Lins: empréstimo é aumento de impôsto

O deputado Dias Lins (UDN-Pernambuco) declarou ao DIARIO CARIOCA que o empréstimo compulsório que o govêrno pleiteou ontem ao Congresso, através do primeiro-ministro Tancredo Neves, significa, na realidade, um aumento no Impôsto de Renda:

— Isso porque — justifica — não conheço exemplo de empréstimo dessa natureza contraído pelo govêrno, que tenha sido resgatado nas condições estipuladas: a começar pelos Bônus de Guerra.

O EXEMPLO

— A meu ver — acrescenta o sr. Dias Lins — o primeiro passo da reforma financeira deveria ser dado através da restrição das despesas supérfluas do próprio govêrno, como exemplo. Depois, então, poderia exigir o sacrifício do povo, em que redundará, fatalmente, o aumento do tributo.

Quanto à sucessão pernambucana o parlamentar disse que a situação do candidato udenista, sr. João Cleofas, é muito boa, sobretudo por contar com o apoio do governador Sid Sampaio, "em têrmos democráticos". Finalmente, respondendo a uma pergunta do repórter, o deputado Dias Lins declarou não acreditar que o grupo José Ermírio de Morais venha a emprestar apoio financeiro à candidatura do sr. Miguel Arrães, conforme chegou a ser noticiado.

Indústria apóia govêrno de Jango

Os dirigentes das Federações da Indústria estiveram, ontem, no Palácio das Laranjeiras a fim de apresentarem solidariedade ao presidente João Goulart por sua atuação à frente do govêrno, tendo êle, no agradecimento, afirmado que indústria e govêrno estarão sempre unidos no patriótico propósito de trabalhar para a emancipação econômica do Brasil.

Falou em nome dos industriais o sr. Domício Veloso, presidente da CNI afirmando que a visita tinha um caráter de apôio integral ao seu govêrno, referiu-se a seguir ao convite feito pelo sr. João Goulart para que a indústria enviasse um representante com êle aos Estados Unidos.

AGRADECIMENTO

Em agradecimento a êsse apoio, o presidente João Goulart disse, inicialmente, que a visita dos industriais brasileiros lhe proporcionava uma satisfação tôda especial, visto que, sendo uma das suas constantes preocupações o desenvolvimento econômico do país, o nôvo contato que lhe era dado ter com êles, que representam um dos esteios dêsse desenvolvimento, lhe reanimava a disposição patriótica de levar a cabo aquêle objetivo. Referiu-se, a seguir, à situação em que encontrou o país ao assumir o poder. Viu desde logo que havia necessidade de paz para que voltasse a confiança. As medidas cabíveis foram executadas e a Nação agora, democràticamente, caminha para o seu grande destino. E é só êsse clima de paz, que felizmente desfrutamos, que os industriais brasileiros se sentem plenamente confiantes, cooperando para a emancipação econômica do Brasil. E a propósito disto, declarou ainda o presidente da República que se, em caráter de intimidade, perguntasse a cada homem da indústria o que desejaria do govêrno, receberia, invariàvelmente, como resposta: paz, sòmente paz para trabalhar. Sem paz não há segurança e sem segurança não há desenvolvimento. Quanto ao convite à classe para que se faça representar na comitiva presidencial na viagem aos Estados Unidos, disse que o ato representava uma prova de confiança nos homens que estão contribuindo para o nosso desenvolvimento. Acrescentou que essa viagem tem como um dos objetivos a consolidação de nossas relações com a grande nação do Continente e que, sem dúvida, uma das suas conseqüências seria a de, através de entendimentos à base de nossos recíprocos interêsses, poder o govêrno do Brasil proporcionar a todos os setôres de atividades do país, inclusive o da indústria, os recursos necessários à sua expansão.

COMEMORADO ANIVERSÁRIO DA L.E.A.

A Liga dos Estados Arabes está celebrando, durante tôda esta semana, o seu 17.º aniversário de fundação, com a realização de inúmeras festividades da qual participam todos os componentes da colônia árabe, na Guanabara, além de convidados de diversas representações diplomáticas sediadas em nosso país.

Coincidindo com o aniversário da LEA, é de se destacar o fato de que, neste momento, mais um país árabe, a Argélia, alcança a sua independência, da mesma maneira que a Liga, surgida de um pacto firmado, em 1945, por sete nações, que acolheu, posteriormente, no seu seios, mais cinco Estados independentes.

PSD apóia as medidas pedidas pelo govêrno

O sr. Amaral Peixoto, presidente do PSD, declarou, ontem, que seu partido dará decidida cobertura parlamentar às medidas de caráter financeiro solicitadas pelo govêrno ao Congresso, entre as quais a reforma fazendária, os empréstimos voluntário e compulsório, plano de contenção de despesas e aumento para o funcionalismo civil e militar.

Ao anunciar êste apoio o sr. Amaral Peixoto disse também que continua voltado para o problema da crise fluminense, tendo encaminhado uma fórmula de conciliação com base na renúncia do sr. Carvalho Janotti da presidência da Assembléia, estando cético, todavia, quanto às possibilidades de êxito.

EMENDA É SOLUÇÃO

Quanto ao problema da desincompatibilização dos ministros sustentou que a solução está "na aprovação da emenda Mem de Sá", deslocando-se o caso, portanto, para a área parlamentar, sobretudo do Senado. A seu ver uma consulta agora à Justiça Eleitoral, conforme chegou a ser cogitado, complicaria o encaminhamento da questão.

ARTICULAÇÕES

Disse também o sr. Amaral Peixoto que na próxima semana vai a Brasília a fim de tratar do problema do gabinete com os demais dirigentes partidários, principalmente o sr. Herbert Levi, presidente da UDN, esperando vê-lo solucionado (com a aprovação da emenda Mem de Sá) dentro do menor prazo possível.

VIAÇÃO FRIBURGUENSE S. A.
Rio · Friburgo · Rio
22 horários diretos e 6 paradores via MAGÉ

AUTO VIAÇÃO DUAS BARRAS LTDA.
Niterói · Duas Barras — Niterói · Friburgo (direto)
Friburgo · Duas Barras (parador)
TRADICIONAIS EMPRÊSAS LIGANDO AS CIDADES:
Rio de Janeiro · Niterói · Magé · Cachoeiras
Friburgo · Bom Jardim · Monerá · Cordeiro
Cantagalo · Duas Barras · Macuco · Madalena
INFORMAÇÕES: RIO / Estação Mariano Procópio guichet 17
TELS: 43-3130 e 43-5855
NITERÓI · Estação Rodoviária Guichet 18

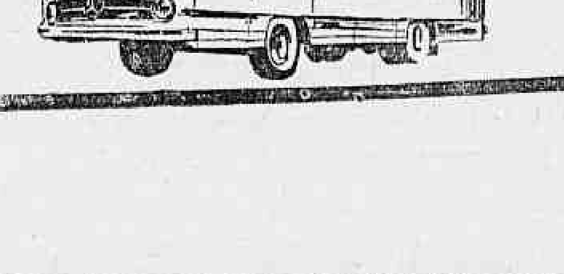

Incentivar a exportação

OS RESULTADOS da nossa balança comercial relativos ao ano passado, e agora divulgados pelo órgão próprio do Ministério da Fazenda, dão conta de uma sensível melhoria em relação ao ano anterior, qual seja uma redução do saldo desfavorável ao nosso país. Com uma importação de 1.460 milhões de dólares e uma exportação de 1.403 milhões, ficou bastante diminuído o desequilíbrio que se verificara em 1960, quando o deficit orçara por 193 milhões de dólares.

Tal melhoria deveu-se menos a uma compressão nas compras que ao incremento das vendas ao exterior, uma vez que aquela foi da ordem de um décimo por cento, enquanto que êste se situou em onze por cento. E aí é que está o auspicioso significado da modificação verificada. Melhorou nossa posição relativamente ao intercâmbio comercial com o exterior, não às custas de uma drástica restrição nas importações, mas a uma ampliação das exportações.

A busca ao equilíbrio, quando não ao superavit, é òbviamente uma preocupação imanente do desejo de manter-se êsse intercâmbio em níveis saudáveis. O que não procede é procurá-lo na base do estrangulamento da produção interna, dependente em grande parte da corrente importadora. Está assim, na intensificação da corrente exportadora, a solução para o problema. Vender muito, para possibilitar a compra do que se carece para mais produzir.

Tudo indica que o principal fator do aumento das vendas externas se deveu à reação dos exportadores à nova orientação cambial, iniciada em março com a Instrução nº 204 da SUMOC que, se outros méritos não alcançou, pode ser creditada do incentivo financeiro propiciado aos exportadores.

Apóia êsse indício, o exemplo do algodão que voltou a acusar cifras substanciais, retornando à posição de destaque que tradicionalmente ocupava na pauta das nossas exportações e que há mais de dez anos havia perdido. Não fôsse a redução verificada nas cotações internacionais do café e do cacau, e as exportações brasileiras teriam até coberto o montante das importações.

Outro fator importante a ser considerado é a ampliação, ainda tímida mas já sensível, da distribuição dos mercados, fruto da diversificação mesma da nossa pauta exportadora. Basta dizer que os Estados Unidos, a quem vendíamos sempre mais da metade das nossas exportações, ficou em 1961 com cêrca de 40 por cento delas, sendo substituído na diferença por outros compradores.

Para os grandes males econômico-financeiros que ora afligem a Nação, um dos remédios está no decidido amparo à exportação. Repetir êsse truísmo, pode ser acaciano, mas não deixa de ser um dever.

O Que se Diz

... QUE há rabo de saia na briga Ardovino-Segadas...

●

... QUE um governador do Nordeste interpelou certo prefeito a respeito do dinheiro público que estava gastando com a política, obtendo a resposta de que nas eleições êle gastava os seus próprios cruzeiros quanto mais os da Prefeitura...

●

... QUE o projeto governamental afirma que o impôsto territorial será o instrumento mais poderoso da reforma agrária, deixando claro que aí vem esfola fiscal em cima dos fazendeiros...

●

... QUE pelo serviço de propaganda do Itamarati ficamos sabendo que o sr. San Tiago Dantas foi o ministro que mais banquetes tem oferecido em Genebra...

●

... QUE em conseqüência de tantas comidas o nosso chanceler já engordou oito quilos na sua breve estada na Suíça...

●

... QUE novos "mafuás" estão sendo montadas na calada da noite no Largo de S. Conrado, que hoje é o centro de maior movimentação noturna da zona oceânica da Guanabara...

●

... QUE o sr. Carlos Peralta, ex-prócer udenista do Estado do Rio, agora muito ligado ao governador Celso Peçanha, passou três meses insistindo junto ao ministro da Viação para que lhe desse uma escavadeira de terraplanagem, até que conseguiu...

●

... QUE dirigindo, êle próprio, a imensa máquina pelos municípios fluminenses, o sr. Peralta começou imediatamente a sua campanha a deputado federal...

Ajuda técnica da Grã-Bretanha à América Latina

Por KEITH BEAN, via BNS

LONDRES (março, 1962) — A conferência realizada no ano passado em Punta del Este serviu para concentrar as atenções do mundo sôbre as potencialidades e necessidades de desenvolvimento da América Latina.

Um dos meios de se fazer frente ao problema é o da cooperação técnica, proporcionada pelos países mais experientes e dinâmicos do mundo.

Nesse campo, a Grã-Bretanha vem desempenhando papel eficaz em grande número de regiões. Na recente ampliação do seu grande programa internacional de ajuda técnica, a América Latina será uma das zonas contempladas. Essa ajuda constitui um dos muitos indícios do aumento do interêsse britânico por essa vasta região do Hemisfério Ocidental.

A experiência britânica em assistência técnica a países estrangeiros remonta a mais de 300 anos. No século XVI, os marujos da rainha Elizabeth I traçaram e cartografaram rotas comerciais em tôrno do mundo. Um século mais tarde, construtores de barcos e canais do Reino Unido ensinavam sua arte aos súditos de Pedro, o Grande.

Os vínculos políticos e sentimentais provocaram, naturalmente, a concentração de boa parte dessa ajuda em outras partes do mundo, onde é maior o número de nações da Commonwealth e dependências britânicas. Além disso, os acontecimentos ligados à II Guerra Mundial e os que imediatamente se lhe seguiram acentuaram êsse sistema de prioridade, independentemente da considerável contribuição do país aos fundos das Nações Unidas e a outros de índole internacional. A Grã-Bretanha, demais disso, teve de financiar boa parte de assistência prestada à África e Ásia.

●

CITEMOS, como exemplo, o Plano Colombo, o grande esfôrço de 15 nações que se distribuíam das Filipinas à Indonésia e do Paquistão ao Laos. Para êsse plano, nos seus primeiros dez anos a Grã-Bretanha contribuiu com 170 milhões de esterlinos em ajuda técnica e econômica.

No mesmo período, quatro mil estudantes da mesma zona chegaram à Grã-Bretanha para tomar cursos mais avançados e especializados, inexistentes na estrutura educacional de seus países.

Êsses estudos compreenderam, entre outros, medicina, saúde pública, maquinaria têxtil, pesca, eletrônica, projetamento de residências, telecomunicações, conservação e manutenção de fábricas, direito, engenharia pesada, artes gráficas, administração pública, serviços portuários, transportes, rádio, televisão e silvicultura.

Outro aspecto da cooperação técnica é o fornecimento de especialistas e serviços de assessoramento e planificação. A principal tarefa dêsse grupo é o adestramento dos naturais de cada país para assumir a direção de novas emprêsas.

Desde a II Guerra Mundial, cêrca de 20 mil homens e mulheres na Grã-Bretanha ingressaram nos diversos serviços estrangeiros mantidos pelo Reino Unido para suas dependências. Mais de 450 técnicos foram destinados apenas ao Plano Colombo.

Uma missão, por exemplo, auxiliou o planejamento de um estaleiro na Índia; outra assessorou a reorganização dos serviços de transporte urbano do Ceilão; uma terceira elaborou planos para o desenvolvimento de diversas regiões do Paquistão e Indonésia. A Grã-Bretanha forneceu todo o equipamento para a criação de um laboratório especializado em nutrição das plantas e que se encarregará da realização de detalhados estudos sôbre colheitas tropicais e em geral e a melhorar as condições da indústria agropecuária da Malaia.

●

ALÉM de ter contribuído com um bilhão e oitocentos milhões de libras nos últimos lustros para ajuda aos países em desenvolvimento, a Grã-Bretanha julga indispensável, para melhor utilização dos recursos humanos e materiais e para elevar o nível de vida, proporcionar, paralelamente, ajuda de natureza técnica.

Para imprimir ritmo mais acelerado a essa obra, criou no ano passado o Ministério da Cooperação Técnica, que pôs sob a direção de dois homens de notável experiência e dinamismo, o ministro Dennis Vosper, e o diretor-geral, Sir Andrew Cohen. Um dos primeiros frutos do trabalho do novel Ministério foi ampliar o programa de cooperação técnica.

Grande parte da verba de 100 mil libras esterlinas destinadas a última expansão do trabalho do Ministério será empregada em ajuda técnica à América Latina. A Bolívia, aliás, já solicitou o envio de técnicos para planificar o seu programa agrícola.

Essa iniciativa oficial será consolidada cada vez mais pelo interêsse do comércio e indústria britânica pela América Latina. Na semana passada, por exemplo, o Banco de Londres e América do Sul participou do que se acredita ser a maior operação de resseguro feita na Argentina em muitos anos. Recentemente, foi firmado em Londres um acôrdo entre o govêrno peruano, de um lado, a casa bancária Lazards e um consórcio internacional, que compreende a English Electric e a George Wimpey, do outro, para concessão de créditos que financiarão parcialmente o aproveitamento hidrelétrico de Mantaro. O montante da operação é de 30 milhões de libras, entrando os interêsses britânicos com 14 milhões. Trata-se de um dos maiores empréstimos jamais feitos por emprêsas privadas da Grã-Bretanha a um país latino-americano.

Hoje, êsses laços estão se renovando e robustecendo com a longa visita que o duque de Edimburgo realiza pela América Latina. A cordial acolhida que lhe foi dispensada em todos os pontos visitados constitui prova de que continuam tão fortes como sempre os calorosos sentimentos dos latino-americanos para com a Grã-Bretanha.

A Notícia em Flagrante

1 **O sr. Ruy Gomes de Almeida, presidente da Associação Comercial, foi insistentemente convidado pelo presidente da República a acompanhá-lo em sua viagem aos Estados Unidos. Apesar de estar sendo muito instado a participar da comitiva, o sr. Gomes de Almeida ainda não se decidiu.**

2 Aliás, o mesmo sr. Gomes de Almeida estêve com o ministro da Fazenda, antes do embarque dêste último para os EUA, acertando os ponteiros sôbre o plano de compressão de despesas do govêrno. Fêz diversas sugestões, que foram aceitas.

3 **O sr. Evandro Lins e Silva é o candidato oficial mais cotado a ministro do Supremo. Candidato do próprio chefe de Estado. Fala-se em que, com a aposentadoria de um ministro a verificar-se breve, a vaga será preenchida pelo atual procurador-geral da República.**

4 Ontem, por ocasião do almôço oferecido pela Câmara de Comércio Americana ao sr. João Goulart, o mais inquieto dos convivas era o major Maurício Cibulares. Quando o chefe de Estado se aproximou, o presidente da COFAP foi ao seu encontro, perfilando-se e dizendo pôsto e nome. Ficou tão afobado que não notou ter passado à frente do seu superior hierárquico, general Osvino Alves Bastos.

5 **A crise na polícia da Guanabara foi comunicada, pelo telefone internacional, ao sr. Carlos Lacerda. O governador mostrou-se aborrecidíssimo e muito irritado com as origens da coisa.**

6 O Estado-Maior das Fôrças Armadas, interessadíssimo na aprovação, no mais curto prazo, do Código de Telecomunicações em trânsito no Senado. O EMFA não opinou ainda sôbre o texto do projeto, mas acha necessário que o país tenha logo o seu código modernizado de radiotelecomunicações.

7 **Conforme previamos arrebentou o tumor desenvolvido na Polícia. Os srs. Segadas Viana e Ardovino Barbosa estão trocando as mais pesadas acusações e insultos. O inquérito dirá de que lado estão as culpas. De qualquer maneira, jamais esquecerão os homens de bem o deplorável procedimento do coronel Ardovino em todo êste episódio.**

8 Merece felicitações o govêrno pela rapidez e decisão com que agiu, quando se verificou o escândalo. A solução encontrada foi indubitàvelmente a melhor: afastamento das duas autoridades em litígio, nomeação interina do próprio chefe do gabinete do governador e do procurador-geral do Estado para exercer as funções que o sr. Segadas Viana ocupava, e imediata constituição de insuspeita comissão de inquérito. Os srs. Lopo Coelho e Rafael de Almeida Magalhães saíram-se muito bem dessa prova e certamente terão a integral cobertura do sr. Carlos Lacerda quando êste regressar dos Estados Unidos.

9 **Os srs. Auro de Moura Andrade e Ademar de Barros sacramentaram sua aliança, que é a seguinte: Se Jânio fôr candidato, Auro desiste e apóia Ademar; se Jânio não fôr candidato Ademar também não será e apoiará Auro.**

10 Caminhava o sr. Augusto Frederico Schmidt pela Rua Augusta, em São Paulo, na companhia do comendador Nicolau Scarpa e da família dêste, quando parou um automóvel junto ao meio-fio e dêle saltou, aos pulos enviesados, um homem envergando um estranho uniforme, com um largo cinto e fivelona de prata. Era o sr. Jânio Quadros, que desapareceu pela porta de um edifício.

11 **Causando espanto a polêmica entre o embaixador Lincoln Gordon e o sr. Santos Vahlis e entre o embaixador João Neves da Fontoura e o sr. Joel Silveira. Neste segundo caso houve verdadeira troca de desaforos epistolares.**

12 Vai regressar ao Rio de Janeiro o sr. Leonardo Alkmim, que é tabelião nesta cidade, mas jamais vai ao cartório. Aliás, não é o único e o sr. Carlos Lacerda deveria tomar uma providência para obrigar os tabeliães e escrivães a exercerem as funções para as quais foram nomeados.

13 **O sr. Badger Silveira, candidato ao govêrno do Estado do Rio pelo PTB, convidou o sr. Romeu Montoro, secretário do ministro do Trabalho, a candidatar-se a deputado federal pela mesma legenda.**

14 As Classes Produtoras de São Paulo desmentem que haja qualquer interêsse em que o candidato a vice-governador na chapa do sr. Jânio Quadros seja um seu representante. Elementos ligados ao ex-presidente também não confirmam notícias divulgadas nesse sentido.

15 **O governador Lopo Coelho prestaria um bom serviço à cidade se mandasse tapar os buracos que enfeiam e causam problema para o tráfego, nas ruas mais concorridas. Há um número enorme de buracos nas Avenidas Rio Branco, Beira-Mar, Copacabana, Voluntários da Pátria, Haddock Lôbo, São Francisco Xavier etc. Tomasse providências apenas nas ruas do Centro, e já estaria fazendo muito.**

A diferença entre os buracos de hoje e os antigos é que aquêles permanecem acintosamente abertos.

16 Quem quiser comprar, agora, um imóvel pela Caixa Econômica Federal da Guanabara terá apenas que depositar 3% do total do empréstimo pretendido e esperar 45 dias: findo êsse prazo, a Caixa aceita automàticamente a proposta, sem necessidade de qualquer pistolão. Há poucos meses atrás, o depósito obrigatório era de 35% e o prazo de 6 meses. Outra inovação revolucionária da Carteira de Hipotecas: o próprio chefe do gabinete do diretor, sr. Osvaldo Santos, telefona para o candidato ao empréstimo, esteja onde estiver, convocando-o a providenciar a marcação de sua escritura. Há também uma caixa coletora de reclamações, através das quais o público fiscaliza a boa execução dos prazos e o andamento normal do processo.

17 **O embaixador Sérgio Armando Frazão, comprou, em Salvador, um dos trabalhos mais recentes do escultor Mário Cravo, um belo pavão que agora pousa garbosamente na mesa de trabalho do presidente do IBC, em seu apartamento. Outra descoberta de Frazão em Salvador: a gravação de um "samba da reforma agrária", de autoria de um sambista das hostes de Julião.**

CONGRESSO DE HIGIENE EM RECIFE

Reunir-se-á em Recife, de 1º a 7 de julho vindouro, o XV Congresso Brasileiro de Higiene, convocado pela Sociedade Brasileira de Higiene sob o patrocínio do Ministério da Saúde, do govêrno de Pernambuco, da Prefeitura de Recife e da Superintendência da SUDENE. O temário a ser debatido no conclave está subordinado ao exame das inter-relações do desenvolvimento econômico com a saúde, bem assim como aos programas de saúde pública que, atendendo às necessidades e possibilidades das populações, venham em auxílio do processo de desenvolvimento econômico e social do país.

A VIDA NOS LIVROS

R. J.

Recordando Péret

EM separata de sua revista "Cadernos Brasileiros", a Associação Brasileira do Congresso pela Liberdade da Cultura homenageia o poeta surrealista (falecido) Benjamin Péret, que foi um ferrenho adversário do stalinismo. Sua posição naquele famoso movimento de vanguarda artística sempre foi secundária — êle era "à sombra de André Breton", alguém escreveu. Mas deixou marcado na literatura de seu país o traço indelével de poesia característica de uma época.

Péret estêve duas vêzes no Brasil; na segunda vez — 1955 — foi prêso pela polícia do Rio como "perigoso agitador" mas a intelectualidade nativa se movimentou e o 'agitador' não demorou e a fazer as malas, desapontado. O jornalista e poeta Stefan Baciu entrevistou-o na ocasião, lembrando agora, em artigo na separata, as palavras do visitante. Trata-se de variada entrevista que abrangeu o surrealismo — ou supra-realismo, como dizem alguns —, o existencialismo grupos de vanguarda de hoje, o titoísmo e stalinismo, etc., de que destacaremos como amostra da independência do entrevistado o seguinte trecho sôbre os companheiros de movimento, Aragon, Paul Éluard e Tristan Tzara:

"Naquele trabalho ("A Desonra dos Poetas") eu atacava particularmente Aragon e Eluard, o primeiro tendo traído a poesia por incapacidade de se exprimir neste plano, e o segundo pelo fato de ter cedido a uma fádiga precoce. Desde 1935 êle queria "estar tranqüilo", conforme suas próprias palavras. Além disto, gostava muito de viver confortàvelmente. Podia encontrar esta segurança material, apenas passando ao catolicismo ou ao stalinismo, um valendo tanto quanto o outro (...) No que se refere a Tristan Tzara, peço desculpas por citar o nome dêste indivíduo Se os precedentes são, sobretudo, comerciantes conceituados, êste último não hesita em vender mercadoria estragada Trata-se do intelectual mais suspeito do stalinismo francês e, por esta razão, é sempre encarregado das mais baixas atividades na imprensa da polícia russa na França. "Sua simples presença dá a alguns, vontade de vomitar e, a outros, entre os quais me conto, a vontade de insultá-lo, se alguém que se encontra abaixo do nível de qualquer injúria ainda pode ser insultado".

●

ROMANCES estrangeiros lançados pela Ibrasa: "O Arco-Íris e a Rosa", por Nevil Shute; "Rouxinol Sempre Retorna", de Roman Gary; "Alvorada Vermelha", de Hans Hellmunt Kirst; "Conflito", por Charles Mergendahl; "Clotilde" por Cécil Saint-Exupery; "Narciso Negro", de Rumer Godden; "Rebeldia de um Bravo", por Gerald Green; "A Tentação do dr. Carter", por F. G. Slaughter; e "O Amor Tudo Vence", por James Gould Cozzens.

DOS mais completos é o manual intitulado "Métodos Práticos para Limitação de Filhos" dos médicos norte-americanos Abraham Stone e Norman E. Himes. Analisa os aspectos sociais, legais e médicos, com a minúcia que não se encontra em outros livros de divulgação do assunto. O tradutor - José Reis - contribui com acréscimos das últimas novidades no campo anti-concepcional.. Uma edição Ibrasa.

●

A EDITÔRA portuguêsa Livros do Brasil publicou "Saganara" de Guimarães Rosa, e "O Arquipélago", de Érico Veríssimo.

●

CELEBRA-SE a 3 de abril o centenário do início da publicação de "Os Miseráveis", de Victor Hugo, que como se sabe apareceu em folhetim.

●

O PRODUTOR e diretor Gino Palmisano adquiriu os direitos de filmagem do romance de Paulo Dantas, "O Livro de Daniel". O filme será rodado nos próprios lugares onde decorre a ação do romance, compreendendo a região boiadeira do interior baiano até às margens do Médio São Francisco, com tomadas autênticas da tradicional romaria de Bom Jesus da Lapa.

ARTES

ANTÔNIO BENTO

João Carlos Martins no 'Carnegie Hall'

JÁ DEMOS, há dias, nesta coluna, uma notícia sôbre o concêrto de João Carlos Martins, dado êste mês, no "Carnegie Hall" de Nova Iorque. Recebemos agora recortes das críticas dos principais órgãos da imprensa novaiorquina sôbre a audição do jovem e brilhante pianista brasileiro. Vão abaixo transcritos alguns trechos dessas apreciações.

"Pode-se dizer que João Carlos Martins é um dos mais extraordinários virtuosos da sua geração. E' dotado de fulgor, intenso poder de transmissão, grande tonalidade, cuidada e segura técnica, que despreende fulgurantes faíscas que a todos empolga. Eis pois a estréia de um interessante artista. The New York Times — Ross Permenter.

"Furiosa" virtuosidade, impressionante velocidade e técnica, eis o que nos apresenta êste jovem pianista brasileiro, cuja música nos convence e empolga". New York Post — Harriet Johnson.

"Eis um nôvo pianista que surge para ficar. Sua performance foi espetacular e eletrisante. Martins tem o senso heróico do virtuoso do piano. Repito: é um pianista para perdurar" New York World Telegram and Sun — Louis Biancoli.

"João Carlos Martins foi sensacional na sua estréia. A sua técnica é extraordinária. Lembra Kapell no concêrto de Khatchaturian". New York Journal American — Miles Kastendieck.

"Um nôvo talento pianístico surge no horizonte, com a sua estréia no Carnegie Hall. O seu toque é espetacular. Há nervos, energia, música na sua personalidade. Os seus dedos voam numa perfeição de técnica musical através do teclado". The New Herald Tribune — Ronald Eyer.

Como pode ver o leitor, estas são referências consagradoras do talento do nosso jovem patrício.

Em suas próximas audições no estrangeiro, João Carlos deverá apresentar-se a 30 do corrente e 1.º de abril em Stuttagart, com orquestra. A 6 de abril, na BBC de Londres. A 10, em Lisboa. A 16 de junho, em Montevidéu, com orquestra. No mês de maio dará dez recitais e concertos na Argentina. A 26 e 29 de julho, em Santiago do Chile, com a Orquestra Filarmônica local. Em agôsto e setembro, nos principais países da América Latina. Em outubro e novembro, nos Estados Unidos, com as principais orquestras e nas maiores cidades do país.

Essas "tournées" de João Carlos Martins mostram que a sua carreira internacional já foi iniciada com sucesso.

Noticiário

O SOPRANO Maria Callas, que, segundo adianta de Bonn a ANSA, acaba de terminar a sua excursão artística na Alemanha, com um concêrto na Beethovenhalle de Bonn, teve de consultar o professor Mueller, da clínica oculística da Universidade de Bonn, em conseqüência de uma moléstia na vista, causada, ao que parece, pelas lentes de contacto que comprara há dias em Munique.

●

De Paris, informa-se que, após um ano de pesquisas, a polícia francesa descobriu a fonte de mais de cem falsificações de quadros, atribuídos a Picasso, Braque, Delaunay, Miró, Picabia, Hartung, Soulages e Leger, entre outros. Foi detido o autor das falsificações, o pintor Jean-Pierre Schecroun e os seus cúmplices na venda dos "originais", vários jovens das melhores famílias. A venda dos quadros ficava mais fácil porque iam acompanhados de "certificados de autenticidade" de uma conhecida galeria francesa — falsificados. Galerias da Alemanha, Inglaterra, Suíça e outros países adquiriam obras de Schecroun, que êste pintava em sòmente uma hora, rejeitando as pinturas a óleo, porque "levavam tempo demais". Calcula-se que o negócio rendeu aos "artistas" o equivalente a uns trezentos mil dólares. — (DPA-TRP)

Carta do leitor

Colégios pedem carta para fazer matrícula

«NÃO é um absurdo. É um crime. Para matricular meus três filhos no Colégio Jacobina, tive que assinar uma carta de compromisso, submetendo-me ao pagamento da anuidade que à direção desejar» — diz, em carta, o leitor «João da Silva», que esclarecer usar pseudônimo, «por que se não êles são tão mesquinhos que prejudicarão os meninos.»

«O Ministério da Educação não toma providência alguma e é possível informar que o próprio chefe de Gabinete do sr. Oliveira Brito, sr. Madureira de Pinho, assinou uma desses cartas, sob a alegação de que não podia deixar seus filhos sem estudar» — prossegue o leitor, esclarecendo que «promessas de providências sem concretização existem em grande número.»

ATÉ 104%

"Existe uma portaria, ou coisa que o valha, proibindo os aumentos das anuidades além de 40%, exigindo mesmo para êsses casos aprofundados estudos. Entretanto, os aumentos foram, por exemplo, de 50% no Anglo-Americano, de 80% no Colégio Jacobina e de 104% no Colégio Andrews. Tudo com base na malfadada carta, que não respeita nem a autoridade da segunda autoridade do ensino do país. Êste não, confesso que não aguento. Tenho que protestar. E só vi forma de protesto democrático através da tribuna que é a seção especializada dos senhores.

O que êsses homens fazem é prestar um serviço ao comunismo. Virão as greves e mesmo os democratas não as verão com maus olhos. Porque como a coisa está não pode continuar.

Espero que o ministro Oliveira Brito venha a ter conhecimento dessa carta e veja nêle o sentimento de revolta que domina os ponderados e imagine como estão os mais exaltados". — afirmou pouco antes de concluir o leitor "José da Silva".

FESTA DE CONGRAÇAMENTO: COLÉGIO PEDRO II.

Realizar-se-á na próxima segunda-feira, dia 26, às 16 horas, um lanche de confraternização pela passagem do 10.º aniversário da fundação da seção sul do Externato Pedro II.

Professôres e funcionários estarão reunidos para homenagear as autoridades que colaboraram para a concretização dessa idéia. A comissão organizadora convidou o ministro da Educação, sr. Oliveira Brito, o professor Roberto Acióli, diretor-geral do Externato, o professor Hélio Fontes, diretor do internato, além de outras altas autoridades do ensino federal e estadual.

A comissão organizadora pede aos professôres que não puderam, por qualquer motivo, comparecer à seção sul para assinar a lista de adesão, que o façam quanto antes, uma vez que dita solenidade é motivo de grande júbilo para quantos trabalham naquela dependência do colégio padrão.

DIA 29 O INÍCIO DO PAGAMENTO

A diretoria da Despesa Pública comunica que o início do pagamento do funcionalismo público federal, referente ao mês em curso terá início no próximo dia 29, quinta-feira.

REVISTA DOS ESTADOS

PDC: Queirós afirma que Tarso vai perder

SÃO PAULO — O secretário da Justiça de São Paulo, professor Queirós Filho, declarou não haver sofrido qualquer alteração em sua atitude, com relação à candidatura do sr. Paulo de Tarso ao govêrno de São Paulo.

Embora reconhecesse o direito do sr. Paulo de Tarso se candidatar, manifestou-se convencido de que o referido deputado será derrotado na próxima convenção do PDC, a se realizar depois-de-amanhã.

BONIFÁCIO FALA DO PDC

A propósito da convenção do PDC, o sr. José Bonifácio Coutinho Nogueira fêz as seguintes declarações:

Honrado com a indicação unânime do Diretório Regional do PDC, disputarei a convenção de domingo, na certeza de ver aquêle partido integrado na frente popular, em tôrno de um programa ideológico que defenderá no pleito de outubro a tese da continuidade administrativa. Sinto-me fortalecido pela presença, naquela convenção da candidatura do meu amigo Paulo de Tarso, companheiro de lutas universitárias, sendo a sua voz a que mais prestígio a revisão agrária na Câmara Federal. Assim, não seremos, por certo, adversário".

NÃO QUEREM SER FISCALIZADOS

S. PAULO — A Assembléia Legislativa ainda não conseguiu aprovar o projeto do executivo que reorganiza o tribunal de contas. Os parlamentares retiraram-se do plenário, não dando, número para a votação, em sinal de protesto contra os artigos 3º e 4 do referido projeto que prevê a fiscalização da verba pessoal dos deputados, por parte do tribunal.

TERRAS A CAMPONESES

O governador Carvalho Pinto enviou à Assembléia Legislativa projeto de lei dispondo sôbre a aprovação de contratos de arrendamento de terras na fazenda Jacilândia, de propriedade do Estado, situada em Valentin Gentil, onde 149 lotes serão entregues exclusivamente a lavradores.

MINAS GERAIS

B. HORIZONTE — O Diretório Regional da UDN, em sua última reunião decidiu que os udenistas que não mantiverem a disciplina partidária ou discentirem do partido, serão expulsos da agremiação.

Na mesma reunião, o diretório tomou conhecimento do ofício do sr. Herbert Levi, pedindo ampla divulgação para a "carta de princípios" aprovada na recente reunião do do diretório nacional.

RESPONDE

O sr. Bias Fortes deverá responder hoje ao convite do Partido Social Progressista para candidatar-se ao Senado pela legenda ademarista; não é a primeira vez que o partido do sr. Ademar de Barros tenta atrair o sr. Bias Fortes para sua legenda.

CRISE POLÍTICA

Parece inevitável uma crise na questão senatorial. O sr. Camilo Nogueira da Gama, candidato pelo PTB, frisou que sua eleição dependeria do apoio do PSP. Êste partido agora quer lançar o sr. Bias Fortes. Se se efetivar o apoio, o sr. Nogueira da Gama deverá desenvolver forte ação para evitar que candidatos do PSP consigam legenda no petebismo.

BAHIA

SALVADOR — Falando aos jornalistas, o governador Juraci Magalhães disse que dois fatôres facilitam sua atuação nas negociações sucessórias, 1) não ser candidato a nada. Cumprirá o mandato até o fim; 2) não deseja fazer de ninguém seu candidato à sucessão.

PERNAMBUCO

RECIFE — O prefeito de Goiana impetrou mandado de segurança contra ato do governador do Estado, que nomeou prefeito para o município de Condado, desmembrado do município de Goiana. A ação diz que "falece ao governador competência para administrar distritos, principalmente os novos municípios criados".

VEREADORES MUDAM

A Câmara Municipal do Recife pretende transferir-se da rua da Guia, para outro local da cidade. Uma comissão de vereadores examinou um edifício da Rua da Imperatriz, com espaço suficiente para todos os serviços da Câmara, que vai agora estudar bases do contrato, condições e preço.

S. A. Diario Carioca

FUNDADO EM 17 DE JULHO DE 1928

Diretor Presidente: ARNON DE MELLO

Diretor Vice-Presidente: DANTON JOBIM

Diretor-Gerente: ULYSSES MARINHO

Diretor Comercial: ZELIO VALVERDE

Sede: AV. RIO BRANCO, 25, sobreloja

Presidência		43-3014
Diretoria	43-6465 e	43-1930
Secretaria		43-5559
Administração	23-4432 e	23-4643
Publicidade		23-3939
Chefe da Redação		43-5574
Esporte		23-4472
Relações Públicas		23-3763
Polícia	23-3239 e	23-5082
Circulação		23-3662
Oficinas e Revisão		43-5609

São Paulo: Barão de Paranapiacaba, 61, 4º, grupo 23 — Telefones: 32-5841 e 35-0286

Belo Horizonte: Av. Afonso Pena, 774, 5º andar, sala 308 Tel.: 4-8844

Niterói: Av. Amaral Peixoto, 60, sala 611 — Tel.: 2-7893

Pôrto Alegre: Rua Caldas Júnior, 121, 1º andar, sala 4 — Tel.: 8771

ASSINATURAS

Brasil e Países da convenção postal:

Semestral	Cr$	600,00
Anual	Cr$	1.000,00

(Outros países):

Semestral	Cr$	1.000,00
Anual	Cr$	2.000,00

Preço do exemplar (Rio e Niterói) .. Cr$ 10,00

Panorama Econômico — NO BRASIL E NO MUNDO

Ministro impaciente

O ministro australiano do Comércio, John McEwen, expressou a sua impaciência sôbre o curso das negociações iniciadas com os Estados da CEE. O ministro tinha ido a Londres para informar o govêrno britânico dos interêsses comerciais do seu país em vista das negociações em Bruxelas.

Perante a imprensa, em Londres, McEwen disse que sente muito não ter comprovado progresso nas questões tocantes à Austrália, que deseja saber se a Grã-Bretanha está disposta a [illegible] ao mesmo tempo, no futuro, [illegible] dos países europeus e [illegible] da Austrália. (DPA-TRP-DC)

Sem formalidades

A Comissão Executiva de Defesa da Borracha, órgão integrante do Ministério da Indústria e do Comércio, em [illegible] a recomendações do ministro Ulisses Guimarães, acaba de baixar resolução eliminando a formalidade de exportação para artefatos de borracha.

A resolução estabelece: a) no caso de veículos e máquinas de qualquer natureza, esta Comissão dará à CACEX uma autorização genérica para exportação dos pneumáticos e câmaras-de-ar que os equipam; b) a fim de manter-se o contrôle legal dessas exportações e os imprescindíveis registros estatísticos que nos permitem planejar o mercado da borracha, a CACEX fornecerá mensalmente a esta Comissão uma relação das exportações dos citados artefatos que forem efetuadas, mencionando a quantidade e o tipo.

Taxas na CEE

O Conselho de Ministros da CEE [illegible] de maio a decisão sôbre a redução adicional e aceleração de suas taxas internas.

Foi recomendado aos seis governos que [illegible] preparativos [illegible] destinados a implantar a referida redução que, segundo os planos atuais, entrará em vigor no dia 1º de julho dêste ano.

[illegible] de superar as [illegible] entre a República Federal Alemã e os demais cinco membros da CEE [illegible]. Quanto [illegible] a Alemanha Ocidental não se decidiu reduzir para certos produtos (pesca, sementes [illegible]) os impostos internos, em cumprir por conta e [illegible] em 35 por cento do nível exterior.

O plano de aceleração prevê uma redução de dez por cento dos impostos internos para os produtos industriais, com o que ficarão [illegible] 50 por cento do nível inicial dos impostos [illegible] internos da CEE. (DPA-TRP-DC)

Xisto: revolução

Afirmando que "a industrialização do xisto que aflora no Paraná poderá revolucionar o processo de desenvolvimento do Sul do Brasil", o sr. Lincoln Gordon, embaixador dos Estados Unidos no Brasil, declarou que estão em fase adiantada os estudos para concessão de um financiamento à Petrobrás, através do plano "Aliança para o Progresso".

A Petrobrás, por seu turno, juntamente com técnicos paranaenses, está [illegible] o projeto para a instalação de uma Usina Protótipo para exploração do xisto pirobetuminoso em São Mateus, no Paraná. O custo dessa usina experimental está orçado em 3,4 milhões de dólares, devendo entrar em funcionamento dentro de dois anos, com uma produção diária de 1.000 barris de óleos.

Petróleo e derivados

O VOLUME de vendas dos derivados do petróleo no período 1955-1960 indica o relatório da Petrobrás — aumentou de 180 mil barris diários para 257 mil, o que corresponde a um aumento médio de 8,5% ao ano. Paralelamente, no primeiro ano mencionado a produção nacional de óleo cru ultrapassou de pouco a cota dos 2 milhões de barris, para alcançar, em 1960, 29,6 milhões de barris, equivalentes ao incremento médio de 27,5%.

Conquanto não se disponham de dados reais que revelem a situação existente no ano passado, estimativas levadas a efeito sôbre cifras já disponíveis e referentes aos dez primeiros meses levam a admitir que a produção de petróleo bruto cobriu 34,7% das necessidades nacionais, e que a produção brasileira de derivados foi responsável pelo atendimento de 74,7% da procura, devendo satisfazer integralmente a demanda do mercado no corrente ano.

No período mencionado, o consumo de gás liquefeito aumentou de quatro vêzes, ao passo que, nas mesmas condições, dobrou o gasto de óleo diesel verificado no país. De modo semelhante, a procura cresceu, embora em têrmos mais moderados, para o óleo combustível (38%), gasolina automotiva (30%) e de aviação (30%).

Nem todos os subprodutos do petróleo, porém, apresentaram aumentos substanciais em sua demanda: produtos como o querosene e os óleos lubrificantes tiveram seu consumo em níveis oscilantes.

A participação do petróleo nacional no total do refino processado no país atingiu, em 1960, a casa dos 47%. Tal participação que andava à volta de 8% em 1955, cresceu progressivamente, atingindo 38% em 1958. No que se refere à refinação, é fato assinalável a ação diretamente estatal neste setor.

Em 1955, para uma capacidade de refino de 180 mil barris diários, as duas refinarias ligadas ao Estado eram responsáveis por 74,5 mil, ou sejam pouco mais de 40%. Em 1960, essa capacidade já constituía 72%, e, com a entrada em funcionamento de novas unidades estatais, provàvelmente aumentará para pouco mais de 82%.

Do BID à "Tupy"

Um empréstimo da ordem de 560 mil dólares foi concedido pelo Banco Interamericano de Desenvolvimento à "Fundição Tupy", de Santa Catarina, firma especializada na fabricação de peças fundidas para automóveis e caminhões, que com êsse financiamento iniciará a produção de peças para tratores. Enquanto isso, representantes do BID no Brasil estudam reivindicações do govêrno Celso Ramos, de financiamento às obras de energia elétrica e rodovias.

Linha marítima

Os exportadores e importadores brasileiros serão beneficiados com o serviço de navegação marítima que está sendo oferecido por William Heale Pty. Ltd., o qual será inaugurado com uma linha de navegação direta — sem nenhum transbordo — entre a Austrália e a Costa Leste da América do Sul, em abril próximo.

A nova linha de navegação, que será denominada Australia-South America Line, será subvencionada pelo govêrno federal australiano.

A viagem inaugural será feita pelo M/S "HAVFALK" de 8.373 toneladas, que começará a carregar em portos australianos em 25 de abril próximo, para o Brasil, Argentina e Uruguai.

Como sua contribuição à promoção de negócios entre o Brasil e a Austrália, a nova linha de navegação oferece o transporte grátis de amostras de mercadorias ofertadas pelos exportadores brasileiros, contanto que os mesmos enviem à Austrália seus representantes a fim de fazer a devida promoção de venda de seus produtos.

Cuba e Albânia

Representantes de Cuba e da Albânia iniciaram conversações preliminares para a assinatura de protocolos comerciais para 1962. As relações comerciais serão incrementadas em benefício dos países, segundo se anunciou. (UPI-DC)

Rodos: exportação

Em ofício dirigido ao ministro Lúcio Meira, a emprêsa paulista Fumagalli — Indústria e Comércio, da cidade de Limeira, comunicou que, pela primeira vez, em nosso comércio exterior, foi realizada exportação de rodas de veículos automotores, de fabricação nacional, destinadas ao mercado latino-americano. O embarque foi feito no navio chileno "Arauco", no pôrto de Santos, compreendendo o carregamento 35 engradados de rodas da referida emprêsa e destinado ao Chile, marcando nova e expressiva vitória da indústria autobilística brasileira.

A fábrica em aprêço, uma das pioneiras na produção de rodas para veículos automotores e para tratores, prepara-se agora para desenvolver programa de exportação, tendo em vista o abastecimento das linhas de montagem na América Latina.

Espanha e CEE

O ministro do Comércio Espanhol, Alberto Ullast expressou sua confiança de que a Alemanha Ocidental plainará o caminho da Espanha para a Comunidade Econômica Européia (CEE). No banquete o ministro agradeceu a República Federal Alemã o crédito de 50 milhões de dólares com que Bonn contribuiu "ideal e realmente" no financiamento dos planos de irrigação no Sul da Espanha. (DPA-TRP-DC)

Contra opinião dos armadores

Mandada estudar a fusão do Lóide e da Costeira

Por ordem do presidente da República, serão iniciados os estudos para a unificação do Lóide Brasileiro e da Companhia de Navegação Costeira. A determinação que foi solicitada em caráter de urgência na semana passada ao Conselho de Ministros pelo titular da Viação, sr. Virgílio Távora, conta com a oposição dos armadores particulares.

Para levar a cabo a unificação, dentro do mais curto período possível, foi criada a Comissão de Planejamento da Unificação do Lóide e da Costeira, cujo presidente é o almirante Teles Bardy, presidente da Comissão de Marinha Mercante.

Os armadores particulares estão iniciando nova campanha no sentido de evitar que as duas companhias sejam fundidas na forma de uma só autarquia, alegando que as suas atividades serão definitivamente prejudicadas pela impossibilidade de competirem com um órgão estatal controlando o comércio do transporte marítimo de cabotagem e de longo curso.

SEM MOTIVO

A Comissão de Marinha Mercante declara, por outro lado, que não há motivo para apreensão, uma vez que a criação da autarquia, decorrente da fusão, prevê a entrega dos percursos de pouca distância aos armadores particulares, ficando encarregada das linhas de longo curso, as quais são na verdade desinteressantes para os armadores devido às suas características não raramente gravosas.

MAIS OPOSIÇÃO

O setor da CMM, encarregado da fusão esclarece, também, que há considerável oposição contra a iniciativa por parte do Sindicato dos Marítimos que sob as novas condições ficaram mais sujeitos à autarquia, perdendo, assim, bastante autonomia administrativa e política.

VANTAGENS

Na exposição de motivos ao Conselho de Ministros solicitando urgência para a fusão, destaca-se o fato apontado de que, apesar de não haver caráter comercial competitivo entre as duas emprêsas governamentais, existe demasiada concorrência no mesmo campo de atividades, excesso de dualidade nos serviços em todo o país, e desgaste da capacidade de operação das frotas.

OUTROS ASPECTOS

São enumerados, ainda, os seguintes motivos que justificam a fusão das emprêsas dentro do mais breve espaço de tempo possível: 1 — racionalização das linhas de navegação, com melhor distribuição de pessoal e equipamento; 2 — unificação dos sistemas de reparação, com melhor aproveitamento dos estaleiros; 3 — padronização do equipamento; 4 — distribuição racional de escala nos portos; 5 — redução das necessidades quanto às instalações; 6 — redução dos bens nos almoxarifados; 7 — planejamento técnico único.

CONTENÇÃO DE DESPESAS

Especial atenção foi dada à questão administrativa na exposição de motivos, em vista das precárias condições financeiras das emprêsas. São previstas as seguintes vantagens neste setor: 1 — redução das despesas administrativas e com pessoal; 2 — unificação das agências nacionais e internacionais; 3 — adoção de um sistema jurídico único; 4 — comunhão das normas burocráticas.

IMPORTANCIA COMERCIAL

São também previstas as seguintes vantagens comerciais: centralização das compras; virtual aumento da praça dos navios; maior facilidade para o exportador; maior entrosamento entre as linhas de cabotagem e de longo percurso; melhor aplicação dos créditos concedidos.

Brasil é um bom comprador da Alemanha

O Comércio entre a República Federal Alemã e a América Latina desenvolveu-se irregularmente no ano passado. A exportação alemã para êsses países aumentou consideràvelmente enquanto que a importação, de modo geral, não acusou modificações relevantes.

Os maiores consumidores de produtos alemães continuam sendo a Argentina e o Brasil, seguidos do México e o Chile. Como fornecedor da Alemanha, o Brasil coloca-se agora bem à frente da Argentina e do Chile, os quais tiveram a liderança até o ano passado.

EXPORTAÇÃO DIRETA

As exportações diretas da Alemanha para aquela região elevaram de 106 milhões de dólares — 14,8% — para 820 milhões. No que toca ao comércio através de terceiros o acréscimo no lado alemão foi de 109 milhões de dólares — 14,5% — para 858,8 milhões. No que se refere às importações alemãs, o intercâmbio direto retrocedeu 4,1 por cento, totalizando 524,2 milhões de dólares, enquanto que o global das importações dos países latino-americanos, incluindo-se transações através de terceiros, elevou-se em cêrca de 1% para 876,8 milhões de dólares.

EQUILIBRIO

Pode-se dizer, assim, que o intercâmbio comercial entre a Alemanha e a América Latina está quase equilibrado; o saldo passivo alemão diminuiu para 17 milhões de dólares, quando, em 1960, era ainda de 115 milhões. Em face do acentuado aumento das exportações alemãs no comércio direto, o saldo ativo alemão segundo países compradores ou fornecedores aumentou para 296 milhões de dólares (1960: 168 milhões). Também a participação dos países latino-americanos no total da exportação alemã elevou-se outra vez no ano passado, em 6,8 por cento, após vários anos de retrocesso; no que se refere à importação, esta participação voltou a cair de 8,5 para 7,9 por cento. (IF-DC)

Magalhães Pinto quer a Vale do Rio Doce

O govêrno mineiro está decidido a passar para o Estado de Minas Gerais o contrôle da **Companhia Vale do Rio Doce**, atualmente pertencente à União, sob a alegação de que o progresso dessa emprêsa é feito à custa das reservas minerais do Estado montanhês.

A primeira providência concreta para a consecução dêsse objetivo acaba de ser adotada com a nomeação de uma comissão encarregada de debater o assunto junto às autoridades federais, estando em pauta também a aquisição das ações da Usiminas e da Acesita.

MENSAGEM

O chefe do Executivo mineiro já anunciara essa disposição, na mensagem que enviou à Assembléia Legislativa estadual, quando afirmou que "nada justifica aos olhos do povo mineiro que a Companhia do Vale do Rio Doce continue a ser órgão da União. O progresso e o enriquecimento do patrimônio dessa Emprêsa — declarou o sr. Magalhães Pinto — são feitos à custa do depauperamento de nossas reservas minerais. Julgamos chegado o momento de ser possibilitada ao Estado a sua aquisição, bem como a das ações da Usiminas e da Acesita pertencentes a órgãos federais".

A COMISSÃO

Foram encarregados pelo governador Magalhães Pinto, para cuidar das negociações preliminares, os srs. Licurgo Leite Filho, secretário do Conselho de Desenvolvimento de Minas Gerais, e Paulo José de Lima Vieira, incorporador da emprêsa de economia mista Metais de Minas Gerais S. A. (METAMIG).

Austrália no Acôrdo do Café

NOVA IORQUE — A Nova Guiné Australiana enviou dois representantes à Conferência Internacional do Café que está em marcha em Washington. Acredita-se que esta atitude das autoridades australianas representa uma passo no sentido de assegurar a continuidade das exportações de café da Guiné para a Holanda, assim como para a Alemanha Ocidental.

Sôbre o assunto, o jornal australiano "Time Curier" disse que é de se esperar que ambos os representantes partiram apressadamente rumo a Washington por conselho do primeiro-ministro australiano, Robert Menzies.

PRESSÃO

Acredita-se que os Estados Unidos, com seus fortes interêsses econômicos na indústria cafeeira latino-americana, podem exercer pressão sôbre os países europeus, que agora adquirem café de alta qualidade daquele território, para conseguir que efetuem suas compras em nações sul-americanas, particularmente no Brasil, que está lançando ao mercado, em forma de "dumping", milhares de toneladas de café por ano.

BAIXA QUALIDADE

A Austrália adquire o café de baixa qualidade, porém é essencial um mercado para o café de primeira qualidade para dar aos lavradores a necessária margem para que mantenham o café como lavoura importante, não só para êles próprios como, também, para o govêrno. Também se indica que muitos dos lavradores são ajudados pelo plano de cessão de terras do serviço de guerra, no qual tem grande interêsse o govêrno da Austrália. (UPI-DC)

O BRASIL NA REUNIÃO MUNDIAL DOS PILOTOS — *Viajando pelo DC-8 da Panair seguiu, ontem, para Frankfurt, de onde rumará para Estocolmo, a delegação brasileira à XVII Conferência Anual da Federação Internacional das Associações de Pilotos de Linha (IFALPA). Integram a delegação, de cujo embarque a gravura acima fixa um flagrante, os comandantes Orlando Teles, presidente da Associação dos Pilotos da Panair do Brasil, Whilhelm Bungner e Guenther Otto Umlandt, também da Panair, e João Stepansky, da Varig, todos pilotos dos mais credenciados da nossa aviação comercial*

Aplicará a Petrobrás Cr$ 43 bilhões em 62

O presidente da Petrobrás, sr. Francisco Mangabeira, declarou que a companhia está com um longo programa de atividades para 1962. A sua realização exigirá uma aplicação de recursos na ordem de 43 bilhões de cruzeiros, dos quais 10,7 bilhões se destinarão à exploração de petróleo, 8,1 à produção (desenvolvimento) e 8,3 bilhões de cruzeiros à refinação.

As informações do presidente da Petrobrás foram feitas ontem em um programa de televisão quando foi anunciada uma economia de divisas feita pela Petrobrás para o país, no montante de 197 milhões de dólares, enquanto que sua receita industrial foi a 149.292 milhões, com um lucro líquido de Cr$ 30.697.672.743,30, no ano passado.

DADOS COMPARATIVOS

A seguir, o prof. Francisco Mangabeira referiu-se ao desenvolvimento da Emprêsa em menos de 8 anos, a começar pelo seu capital, que em maio de 1954 era de 4 bilhões de cruzeiros e que foi elevado, em recente assembléia geral, para 50 bilhões. Quanto à produção, a média diária de petróleo, em 1954, era de 2.719 barris, obtidos de 6 campos produtores de óleo, subindo, em 1961, a 92.508 barris diários, extraídos de 21 campos produtores. As reservas recuperáveis de petróleo, por sua vez, aumentaram de 51 milhões de barris em 1954 para 710 milhões em 1962.

REFINAÇÃO

No que diz respeito à refinação, o presidente da Petrobrás frisou que, em 1954, havia uma só refinaria, a Landulpho Alves, na Bahia, cuja capacidade de processamento não ia além de 2.443 barris de petróleo por dia, em média, enquanto hoje essa capacidade atinge a 250 mil barris de petróleo por dia em três refinarias: Landulpho Alves, que está refinando atualmente 42.000 barris diários; Presidente Bernardes, em Cubatão (São Paulo); e Duque de Caxias, em Caxias (Estado do Rio de Janeiro).

ETENO

Além disso, conta hoje a Petrobrás com uma fábrica de eteno, produzindo 500 toneladas por mês; outra de propeno, com a produção mensal de 180 toneladas, e, finalmente, uma de asfalto, com a média mensal de 17.000 toneladas, tôdas elas em Cubatão.

No setor da indústria petroquímica, que não existia em 1954, a Petrobrás possui hoje uma fábrica de fertilizantes, também em Cubatão, que está produzindo 340 toneladas diárias em média, e uma fábrica de borracha sintética, em Duque de Caxias, com a capacidade de 40 mil toneladas anuais.

Salientou, ainda, o prof. Francisco Mangabeira que a Petrobrás desenvolverá em 1962 um vasto plano de pesquisas petrolíferas em tôdas as bacias sedimentares do país, aludindo a propósito às descobertas de Quererá, na Bahia, e Tabuleiro dos Martins, em Alagoas, e concluiu reafirmando a sua confiança nos destinos da Petrobrás.

Ajuda vem do Ocidente

Cêrca de 90% da ajuda de capitais aos países em desenvolvimento estão sendo fornecidos pela Organização de Cooperação e Desenvolvimento Econômico (O. E. C. D.), segundo um relatório do Japão à organização.

O total da corrente de capitais que se dirigiu de países industrializados do mundo inteiro para os países em desenvolvimento, foi de 8,2 bilhões de dólares em 1960, contra 7,4 bilhões em 1959. O crescimento decorre, em grande parte, da preocupação das nações mais desenvolvidas no sentido de evitar uma disparidade demasiadamente acentuada entre os dois grupos de nações.

O RESTANTE

Consoante aos dados à disposição do Secretariado da OECD, a real contribuição do bloco sino-soviético para o desenvolvimento, em forma de subvenções e créditos bilaterais foi de 178 milhões de dólares em 1960, contra 161 milhões em 1959.

Outras contribuições, de países não pertencentes à OECD e nem ao bloco oriental contribuiram, conforme dados provisórios, com 60 milhões em 1960.

CONTRIBUIÇÃO

O relatório assinala o rápido crescimento do volume de crédito de fontes públicas e particulares, de caráter não militar, com um prazo maior de um ano. Responsável para êsse é o aumento da participação de capitais particulares que cresceram de 2,5 bilhões, em 1959, para 2,9 bilhões de dólares em 1960.

Igualmente cresceu o volume do auxílio público administrativo por organizações multilaterais. Êsses, em 1960, perfizeram cêrca de 15 por cento do fluxo de capitais.

Saldou dívida

O nôvo govêrno da República Dominicana pagou em sua totalidade a dívida de 1.097.928 dólares que o país tinha com o Banco Interamericano de Desenvolvimento (BID), segundo se anunciou em Washington.

Fontes bem informadas expressaram que o govêrno dominicano saldou a dívida através do Banco Central Dominicano e do Banco da Reserva Federal situado em Nova Iorque. (UPI-DC)

Mercados e Cotações

Câmbio livre

O mercado de câmbio livre abriu, ontem, em condições estáveis, com os bancos vendendo o dólar a Cr$ 318,00 e comprando a ..... Cr$ 310,00 e a libra a Cr$ 896,760 e a Cr$ 872,650, respectivamente. Fechou inalterado.

Tabela única

Os bancos forneceram as seguintes taxas de câmbio livre:

	Venda Cr$	Compra Cr$
Dólar	318,00	310,00
Libra	896,760	872,650
Franco francês	65,063	62,27?
Franco belga	6,405	6,227
Franco suíço	73,490	71,480
Lira	0,514	0,49?
Libra irlandesa	853,050	829,017
Coroa sueca	61,979	60,264
Coroa dinamarq.	44,135	42,82?
Escudo	11,226	10,850
Coroa norueg.	44,791	43,501
Schilling	12,472	11,002
Pêso argentino	3,975	3,720
Pêso uruguaio	30,210	27,901
Marco	79,723	77,562
Florim	88,277	85,901

DÓLAR CONVÊNIO

O Banco do Brasil cotou o dólar de Convênio do Chile, Argentina e Rússia a Cr$ 310,00 para compra e Cr$ 318,00 para vendas. Nos outros convênios o dólar vigorou a Cr$ 294,50 e a Cr$ 302,50 respectivamente.

O dólar fiscal foi fixado ao preço de Cr$ 317,06.

OURO FINO

O Banco do Brasil comprava o grama de ouro-fino a Cr$ 348 8355 e vendia a Cr$ 357 8376.

Câmara Sindical

Médias cambiais fixadas em 21 de março de 1962.

Países	Mercado Livre Cr$
América do Norte, Dólar	318,00
Alemanha, Marco	79,6750
Argentina, Pêso	3,9750
Austria, Schilling	12,4720
Bélgica, Franco Belga	6,4050
Dinamarca, Coroa	44,2768
Espanha, Peseta	5,30
França, N. Franco	65,0630
Holanda, Florim	88,2450
Inglaterra, Libra	897,2370
Itália, Lira	0,5140
Portugal, Escudo	11,2200
Suécia, Coroa	61,9310
Suíça, Franco	73,4110

Países	Mercado Moedas Cr$
América do Norte, Dólar	318,00
Alemanha, Marco	79,80
Argentina, Pêso	3,9101
Espanha, Peseta	5,35
França, Franco	0,65
França, N. Franco	65,55
Inglaterra, Libra	896,7172
Itália, Lira	0,5100
Portugal, Escudo	11,21
Uruguai, Pêso	29,03

Bôlsa de Valores

Os trabalhos da Bôlsa de Valores ontem decorreram menos ativos, não se registrando negócios de importância nos papéis em atividade. Rodaram estáveis e sem alteração as apólices da União, o [illegible] do Reaparelhamento Econômico, as estaduais e municipais. Permaneceram inalteradas as ações bancárias. As ações das Cias. [illegible] e Brahma ordinárias [illegible] Belgo-Mineira revelaram-se firmes e em alta, com as demais inalteradas. Foram vendidos durante os trabalhos 20.809 títulos no valor de Cr$ 30.321.967,00. Vendeu-se letras de importação do Banco do Brasil, na importância de Cr$ [illegible]. As letras de câmbio das Cias. Credibrás, Decred e Investimentos Unidos do Brasil S. A., negociadas em Bôlsa, renderam Cr$ 13.540.270,00, como se [illegible]

Vendas de ontem

	Cr$
[illegible] Cr$ 200 Nom.	60,00
[illegible]	150,00
[illegible]	820,00
[illegible]	290,00
[illegible]	820,00

OBRIGAÇÕES

69 Reap. (1952)	650,00
1790 Idem	655,00
226 Idem C/Todos os cupões	880,00
164 Reap. (1953)	700,00
408 Idem	710,00
4 Idem (1954)	750,00
28 Idem	765,00
ESTADUAIS — Apólices	
2 Minas 1934 pt. 1a. Série	108,00
456 Idem 2a. Série	108,00
186 Idem 3a. Série	106,00
612 S. Paulo Uniformizadas	860,00
MUNICIPAIS:	
31 Lei 820 P/A	567,00
461 Idem	570,00
200 Pref. de Belo Horizonte — 7% S/Cupões	230,00
BANCOS — Ações	
45 Brasil	1.850,00
500 Predial do E. do Rio de Janeiro	500,00
COMPANHIAS	
1820 Nac. de Tec. Nova América port. Ex/Div.	1.150,00
700 Transp. Comercial e Importadora	100,00
22 Panair do Brasil	500,00
1000 Bras. de Petróleo Ipiranga Pref.	920,00
1000 Carioca Industrial	165,00
50 Brahma Ord.	3.900,00
800 Idem Pref.	3.860,00
9 Idem Ord. Ant.	1.100,00
144 Idem Pref. Ant.	1.030,00
106 Idem	1.050,00
24 Idem	1.100,00
100 Cigarros Souza Cruz pt.	4.300,00
30 Idem	4.310,00
10 Idem	4.320,00
5 Idem	4.340,00
50 Cimento Aratú	4.800,00
1500 D. Santos pt.	119,00
200 Kibon Ord.	400,00
500 Listas Telefônicas Brasileiras Pref.	220,00
4750 Mesbla pt.	393,00
200 Moinho Santista	1.270,00
210 Petróleo União Pref.	4.400,00
70 B. Mineira pt.	4.550,00
327 Idem (4.560)	4.660,00
70 Idem	4.570,00
60 Idem	4.600,00
64 Idem	4.610,00
223 Idem	4.620,00
50 Idem	4.630,00
560 Idem	4.650,00
100 Idem	4.670,00
337 Idem	4.680,00
200 Idem C/Div. Inc.	4.500,00
40 Mannesmann Ord.	3.050,00
20 Sid. Nacional	1.000,00
4400 U. Brasil-Bolívia de Petróleo Pref.	145,00
200 Idem Pref.	3.050,00
30 Idem	3.150,00
100 V. Rio Doce Nom.	3.900,00
660 Willys Ov. Ord.	90,00
1130 Idem	91,00
DEBENTURES:	
3 Petrobrás Cr$ 200	190,00
4 Idem Cr$ 800	762,00
296 Idem Cr$ 1000	950,00
4 Idem	960,00
L. HIPOTECÁRIAS:	
200 Bco. E. da Guanabara	600,00
ALVARÁS:	
259 Apls. Unif.	590,00
1 Tít. Club Comercial	9.000,00
1 Tít. do Iate C. do Rio de Janeiro	567.000,00
1 Tít. do Jóquei C. Rio de Janeiro	290.000,00
1 Rio de Janeiro C. Club C/Débito p/o Comp. de Cr$ 33.403,60	420.000,00
L. DE IMPORTAÇÃO	
Banco do Brasil S/A	
Cr$ 5.317.000 — V. 23/7/62	90,90
Cr$ 14.272.000 — V. 26/7/62	90,90
Cr$ 3.466.000 — V. 28/7/62	90,90
Cr$ 2.121.000 — V. 9/8/62	91,00
Cr$ 1.767.000 — V. 10/8/62	91,00
Cr$ 6.814.000 — V. 11/8/62	91,00
Cr$ 768.000 — V. 12/8/62	91,00
Cr$ 3.000.000 — V. 13/8/62	91,10
Cr$ 2.098.000 — V. 16/8/62	91,10
Cr$ 500.000 — V. 17/8/62	90,80
Cr$ 45.671.000 — V. 17/8/62	91,10
Cr$ 2.997.000 — V. 18/8/62	91,10
L. DE CÂMBIO:	
Credibrás S/A	
Cr$ 1.000.000 — aceite 183 dias	87,80
Recred S/A	
Cr$ 200.000 — aceite 210 dias	86,00
Cr$ 200.000 — 240 dias	84,00
Cr$ 200.000 — 270 dias	82,00
Cr$ 200.000 — 300 dias	80,00
Cr$ 200.000 — 330 dias	78,00
Cr$ 200.000 — 360 dias	76,00
Cr$ 200.000 — 390 dias	74,00
Cr$ 200.000 — 420 dias	72,00
Cr$ 200.000 — 450 dias	70,00
Cr$ 1.000.000 — 186 dias	87,60
Cr$ 1.600.000 — 216 dias	85,60
Cr$ 2.500.000 — 247 dias	83,54
Cr$ 1.900.000 — 277 dias	81,54
Cr$ 1.300.000 — 308 dias	79,47
Cr$ 700.000 — 339 dias	77,40
Investimentos Unidos do Brasil S/A	
Cr$ 10.000.000 — aceite 180 dias	88,00

Café

Continuava ainda ontem, o mercado de café disponível, sustentado e com as cotações inalteradas. Os possuidores deram ao tipo 7, a base anterior de Cr$ 447,00 por 10 quilos e durante os trabalhos não houve vendas. Fechou inalterado.

O movimento verificado foi o seguinte: Entradas 12.576 sacas, sendo 1.710 pela Leopoldina; 500 pela Marítima e 10.366 pela estrada de rodagem. Embarques 6.530 sacas para a Europa. Existência 1.034.290. Café despachado para embarques 39.780 sacas.

COTAÇÕES POR 10 QUILOS

	Cr$
Tipo 2	497,00
Tipo 3	487,00
Tipo 4	477,00
Tipo 5	467,00
Tipo 6	457,00
Tipo 7	447,00
Tipo 8	437,00

Pauta — E. de Minas — Café comum, Cr$ 45,20, idem fino, Cr$ 90,00 — E. do Rio — Café comum Cr$ 48,00

Açúcar

O mercado de açúcar funcionou ontem estável e sem alteração na tabela de preços.

Entradas 340 sacos do Estado do Rio. Saídas 15.000. Existência 90.258 sacos.

COTAÇÕES POR 60 QUILOS

Branco-cristal	Cr$ 1.542,00
Mascavinho	Cr$ 1.495,00

Algodão

O mercado de algodão em rama funcionou ontem firme e com as cotações inalteradas.

Entradas não houve. Saídas 15.000. Existência 90.258 fardos.

COTAÇÕES POR 10 QUILOS

Entrada.	Próxima Cr$	Futura Cr$
Fibra longa		
Seridó tipo 3-4	2.200,00	2.350,00
Fibra média		
Sertões tipo 3-4	2.030,00	2.050,00
Ceará tipo 3-4	2.000,00	2.050,00
Fibra curta		
Matas tipo 3	1.850,00	1.900,00
Paulista tipo 5	1.900,00	1.950,00

INSTITUTO DE APOSENTADORIA E PENSÕES DOS EMPREGADOS EM TRANSPORTES E CARGAS

SECRETARIA DO CONSELHO ADMINISTRATIVO

SERVIÇO DE DIVULGAÇÃO

IMPRESSOS

Chamamos a atenção dos interessados para o Edital de Concorrência Pública n.º 11/62 relativo à Confecção de Impressos modêlo «D.A.F.», publicado no «Diário Oficial» do Estado da Guanabara, Seção I, Parte I, fls. 4.450 a 4.451, de 27 de fevereiro do corrente ano, de acôrdo com as providências solicitadas pelo diretor Adriano Moraes Filho, do Departamento de Administração Geral.

ARNALDO VIEIRA JUNIOR
Redator chefe do S.D.

LÓIDE BRASILEIRO
PATRIMÔNIO NACIONAL
RUA DO ROSARIO n.º 1
FRETE E PRAÇAS — Tels.: 31-3329 e 31-2060 — Ramais 26 e 27
Passagens — Térreo — Tel. 31-3304
Informações — Tel. 31-3342

LINHA EUROPÉIA

CABO FRIO
Vg. 30 — IDA
Sairá a 27 do corrente para: Ilhéus — Salvador — Cabedelo — S. Vicente — Havre — Dunquerque — Londres — Antuérpia — Roterdam — Bremem e Hamburgo

TODOS OS SANTOS
VG 28 — Ida
Sairá hoje para: Vitória — Cabedelo — São Vicente — Havre — Dunquerque — Londres — Antuérpia — Roterdam — Bremem e Hamburgo

LINHA DO MEDITERRANEO

LÓIDE NICARAGUA
Sairá a 4 de abril para: Vitória — Barra de Ilhéus — Salvador — Cabedelo — São Vicente — Casablanca — Barcelona — Marselha — Nápoles e Livorno

LINHA AMERICANA
SAIDAS DE SANTOS

LÓIDE BRASIL
Sairá a 27 do corrente para: Paranaguá — Angra dos Reis — Niterói — Rio — Vitória — Barra de Ilhéus — Salvador — Trinidad e Nova Iorque

LÓIDE PERU
Sairá a 26 do corrente para: Angra dos Reis — Rio — Vitória — Trinidad — S. Juan — Tampico e Nova Orleans

LINHA AMERICANA
SAIDAS DO RIO

LÓIDE BRASIL
Sairá a 1 de abril para: Vitória — Ilhéus — Salvador — Trinidad e Nova Iorque

LÓIDE PERU
Sairá a 28 do corrente para: Vitória — Trinidad — S. Juan — Ponce — Tampico e Nova Orleans

AVISO
Qualquer alteração nas datas de saídas dos navios será publicada neste local

'ÔNIBUS BANDEIRANTES'
EMPRÊSA TOLENTINO
HORÁRIOS:
BELO HORIZONTE PARA CURVELO:
07,00 — 10,00 — 12,00 — 15,00 — 16,00 — 18,00 — 20,00
BELO HORIZONTE PARA CORINTO:
06,00 — 08,00 — 11,00 — 14,00 — 17,00
CURVELO PARA BELO HORIZONTE:
06,00 — 07,00 — 08,00 — 09,00 — 11,00 — 12,00 — 13,00 14,00 — 15,00 — 16,00 — 18,00 — 19,00.

SOCIEDADE INDUSTRIAL DE BRINQUEDOS SOBRINCA S. A.
ASSEMBLÉIA GERAL ORDINÁRIA

Ficam convidados os Senhores Acionistas a se reunirem em Assembléia Geral Ordinária, no dia 26 de abril de 1962, às 16 horas, na Sede Social, na Rua Pereira Nunes ns. 118-120, nesta cidade, a fim de tomar conhecimento e deliberar sôbre os seguintes assuntos:
a) Relatório da Diretoria, Balanço Geral, Demonstração da Conta de Lucros e Perdas e Parecer do Conselho Fiscal, referentes ao exercício de 1961;
b) Aprovação dos Relatórios, Balanços e Contas dos exercícios de 1958, 1959 e 1960;
c) Eleição do Conselho Fiscal, com a fixação dos respectivos honorários;
d) Assuntos de interêsse geral.
Desde já se acham à disposição dos Senhores Acionistas, na Sede Social, os documentos a que se refere o Artigo 99 do Decreto-Lei n.º 2.627, de 26 de setembro de 1940.
Rio de Janeiro, 23 de março de 1962. — (as.) Luís Fadigas, Diretor-Gerente.

SINDICATO DOS ESTABELECIMENTOS DE ENSINO SECUNDÁRIO E PRIMÁRIO DO RIO DE JANEIRO
Rua México, 11 - 14.º andar, sala 1402 — Telefone 22-2971 — Rio de Janeiro
Pelo presente, ficam convocados os senhores associados para uma Assembléia Geral Extraordinária a realizar-se na sede social desta entidade (Rua México, 11 - 14.º andar - sala 1402, Estado da Guanabara), na próxima quinta-feira, dia 29 do corrente, às 16 horas, a fim de deliberar sôbre a seguinte ordem do dia:
a) — Escolha de três nomes para a função de Vogal e Suplente da Junta de Conciliação e Julgamento do Tribunal Regional do Trabalho da 1.ª Região, de acôrdo com o art. 685, § 1.º da Consolidação das Leis do Trabalho;
b) — Assuntos de interêsse geral.
Caso não haja número legal para a sua instalação em primeira convocação, a referida Assembléia realizar-se-á às 17 horas no mesmo local, em segunda e última convocação.
Rio de Janeiro, 23 de março de 1962.
JOSÉ MARTINS DE SANTA ROZA — Presidente

Floriano Faissal

Rádio e TV — Nestor de Holanda

NÃO encontrará o major Roberto da Gama Abreu, superintendente das Emprêsas Incorporadas ao Patrimônio da União, outro caminho a seguir, para salvar a Rádio Nacional da degringolada em que vai, senão o de nomear Floriano Faissal para a direção-geral da emissora, com a conseqüente extinção do Conselho fantoche que êle mesmo instituiu, por inexperiência e completo desconhecimento dos problemas da PRE-8.

Êsse chamado Conselho Diretor, integrado pela fina flor da incompetência existente dentro da Rádio Nacional, escolhido pela côr da gravata que cada um dos pares usa, faz apenas poses e promove novas confusões lá dentro. Se houver duas exceções será muito...

São os homens mais odientos e mais odiosos da emissora. Nada sabem de qualquer coisa. Nenhum passado de realizações apresentam. Muito menos, qualquer espécie de qualidade moral como, por exemplo, uma fidelidade política que merecesse recompensa, pois, pelo contrário, a esmagadora maioria é de homens sem côr, janguistas de última hora, que viraram a casaca em troca de posição ou saíram bajulando o presidente da República, ministros e parlamentares, na ânsia de obter cargos.

Como conseqüência, reina dentro da Rádio Nacional o pior ambiente de todos os tempos. Perseguições, boatos de demissões em massa, rancôres, vinganças tôrpes, rebaixamentos. Caíram verticalmente a qualidade da programação e todos os índices de audiência. Desapareceu, quase que por completo, o crédito da grande emissora junto aos anunciantes e às emprêsas de publicidade. E, sobretudo, passou a Nacional a ser deficitária, há dois meses, o que é situação inédita em seus 25 anos de atividades, pois sòmente agora vai ela pesar aos cofres públicos.

De São Paulo, estou recebendo a informação de que as agências de publicidade mais importantes vivem alarmadas com o caos em que mergulhou a PRE-8. Isso, por três motivos: o nível de audiência, a qualidade dos programas e a má receptividade que se verifica em todo o país, inclusive no interior daquele Estado, pois, em muitos pontos, a Nacional já não chega mais. E notem que a estação faturava 23 milhões, sendo que 19 milhões vinham de São Paulo...

Diante dêsse panorama arrasador, vemos que o major de Artilharia Roberto da Gama Abreu só terá mesmo um caminho a seguir: dar um tiro de canhão no tal Conselho e nomear Floriano Faissal para a direção, com plenos podêres para, não só harmonizar a emissora em seu próprio bem, mas recolocá-la em seu verdadeiro pôsto. Floriano, pela competência conhecida de todos, pela honestidade, pela capacidade de trabalho, pela fôrça moral que possui, pela eterna dedicação à emissora, pela coragem de realizar, e, como se tudo isso não bastasse, pela fidelidade de muitos anos a Vargas e a Jango, é o único homem lá de dentro capaz de, neste momento periclitante, reconduzir a Nacional às suas verdadeiras finalidades.

Em caso contrário, acontecerá aquilo que já foi dito nesta coluna: a estação criada por Getúlio Vargas será derrubada, definitivamente, no govêrno João Goulart. E, se a situação permanecer, não darei três meses para que isso aconteça...

"Twist" a domicílio é novidade no "society"

Sociedade — Jean Pouchard

1 A bonita srta. Regina Rosemburgo, novamente de romance com o sr. Roberto Seabra, está arrumando as malas para uma rápida circulada na Europa.

2 Uma novidade para as tímidas senhoras da sociedade: aulas de "twist" à domicílio.

3 A ex-vedeta Teresa Costelo está de casamento marcado com um milionário fazendeiro goiano. O enxoval de Teresa foi todo confeccionado pelo costureiro paulista Denner. Na semana passada, ela fazia um sucesso dos diabos nos corredores do Hotel Nacional, em Brasília, onde encontra-se atualmente.

4 No jantar oferecido pelo ministro Armando Monteiro Filho, no Brasília Pálace Hotel, aos prefeitos e líderes municipalistas que foram debater o projeto de reforma agrária, chamavam a atenção por sua elegancia as sras. Armando Monteiro, Josué de Castro e Norton Collares.

5 Uma novidade em matéria de teatro será lançada, brevemente, no Rio: teatro da rua. O teatro ao ar livre estreará com a peça "A Tôrre em Concurso".

6 O diretor e um dos principais responsáveis pela "nouvelle vague", François Truffaut "Os Incompreendidos") chegará ao Rio a 3 de abril, para apresentar seu último filme, "Jules et Jim".

7 A fim de assistir o casamento do herdeiro do trono francês com uma princesa grega deverá embarcar para a Espanha d. Esperanza de Orleans e Bragança.

8 Conhecida senhora acaba de ganhar uma aposta de cem mil cruzeiros. As bases da aposta foram feitas em tôrno do casamento de conhecido milionário. Ah... se eu pudesse contar!

9 O milionário paulista Lino Morganti voltou ao noticiário dos jornais. Acaba de ser eleito vice-presidente do Partido Republicano Trabalhista.

10 Não poderia deixar de registrar minha solidariedade ao colunista Ibrahim Sued, uma das maiores vítimas da "imprensa marron", que está sendo processado pelo indivíduo Valdemiro Barbosa da Silva por calúnia. O chantagista que ameaça o colunista Ibrahim Sued foi há tempos, denunciado pelo promotor Hélio Pena e Costa, na 11a. Vara Criminal, no processo contra determinadas revistas de chantagem das quais era responsável.

11 A bonita sra. Maria Isabel Caputti Pereira era uma das mais belas presenças na recepção do Itamarati ao príncipe Philip.

12 O cirurgião plástico David Adler, tão logo regresse da Europa, instalará uma clínica cirúrgica, de comum acôrdo com d. Hélder Câmara, para operar, gratuitamente, pessoas comprovadamente pobres.

13 O Copa vai realizar um baile de Aleluia, dia 21, quando as fantasias vencedoras do baile de sábado de carnaval voltarão à passarela. Na ocasião serão entregues os prêmios, que constam de uma viagem à Europa e outra a Buenos Aires e mais oitocentos mil cruzeiros em dinheiro.

14 O ministro Oliveira Brito está de malas prontas para ir a Londres e Madri, onde inaugurará as Casas dos Estudantes do Brasil.

15 O sr. Sérgio Chermont comemorará o aniversário de seu atual "love", srta. Norminha Primo, com um jantar em sua residência: 2 de abril.

16 O diplomata e sra. Patternote de La Vaillè serão homenageados por várias figuras da sociedade. O simpático casal regressará à Bélgica no próximo dia 31.

17 Para comemorar o dia do seu país, o embaixador do Paquistão e a Begum Murshed receberam ontem, na Embaixada, para uma recepção.

18 Domingo apresentarei para vocês, no "DC-Revista", uma reportagem de um dos meus auxiliares, com uma bonita jovem da sociedade carioca. Trata-se da srta. Lúcia Faria, que é uma das melhores amazonas da Sociedade Hípica Brasileira.

19 Amanhã, circulará em Belo Horizonte mais um matutino diário, o "Correio de Minas", dirigido pelos srs. José de Araújo Cota, José de Oliveira Vaz e Enius Marcus de Oliveira Santos.

20 Uma novidade acaba de ser lançada pelo restaurante "Bem" de Copacabana: feijoada noturna. A coisa promete pegar.

21 Por hoje é só. Jean Pouchard continua circulando em Brasília, de onde trará umas notícias que surpreenderão todos vocês. (Tchau).

Na recepção ao Duque de Edimburgo, vemos: embaixador do Equador Ponce Yepez, embaixatriz Bazan D'Avia e embaixatriz Ponce Yepez

Aulas do CICT

Teatro — Paulo Francis

O CIRCULO Independente de Críticos de Teatro (melhor seria o Circulo de Críticos Independentes de Teatro), vai fazer um curso sôbre teatro brasileiro em várias aulas que deverão ser ministradas na Maison de France.

Os caminhos tentados para o teatro brasileiro sempre foram os mais conservadores e absolutamente incompatíveis com um país jovem e subdesenvolvido. Vivemos, mesmo nas melhores épocas, à sombra de Pirandello e dos "Laranjais em Flor" de Paulo Magalhães. Nélson Rodrigues foi um [illegible] mas nunca uma solução ou sequer um caminho viável. Um grego suburbano na melhor das hipóteses, sendo que depois ficou apenas suburbano (o que, se êle soubesse aproveitar seria em realidade bom).

As peças de intelectuais como Millor Fernandes e Antonio Calado (êste bem melhor), ainda foram produtos de importação. Millor numa posição inteiramente falsa, tentando rir com mêdo de se comprometer; Calado olhando o problema de fora (Pedro Mico, terá sido talvez um esfôrço importante, e uma constatação vigorosa, e a sua proximidade possivelmente nos roube um pouco a perspectiva de sua importância) não deram nenhuma solução e passaram. O teatro de Arena foi a única atividade válida do teatro brasileiro, apesar de suas incipiências e de sua mesquinhez inicial.

De qualquer forma gerou todo um movimento que se ainda não apresentou frutos positivos, já, pelo menos, mostrou o caminho. Êsse caminho é: olhar a realidade brasileira de frente, encarar o Brasil como um país subdesenvolvido cujo processo social e de emancipação política está atrasado e [illegible] pacando em diversos problemas que se não resolvem, com a submissão ao capital estrangeiro, a reforma agrária, a industrialização da burguesia, a autodeterminação internacional.

O teatro, hoje (mais do que nunca) só pode ser político é uma determinação da idade em que vivemos. O teatro não pode mais escolher. A arte está de tal forma condicionada que já não pode escapar a essa pressão (Cláudio Bueno R[illegible] — segue).

Registro

Aniversários

SENHORES:

Henrique Linhares Cardoso de Castro; Oton Pilar; Demétrio Xavier; Asdrubal Cardoso; Paulo Matias de Assis Silveira; Henrique da Veiga Cabral; Jadir da Silva Magri; Mauro de Barros e Vasconcelos; eng. Carlos Caminha Sampaio; Leopoldo Miranda Reis; Vitório Emanuel Pereto; Hélio Dias Rodeli; dr. Melcíades José Gonçalves; José Norberto de Macedo; dr. José Simão, médico.

SENHORAS:

Mariana Guanabara; Albertina Colona do Amaral; Avani França dos Anjos Roca; Marina da Silva Costa; Odila Lima Porta; Leonor Cristiano Mossié Diva dos Santos.

MENINOS:

Fez anos, ontem, o menino Reginal do, filho do casal Antônio Manoel da Silva-Maria Teresa Carvalho da Silva; o aniversariante ofereceu uma mesa de doces aos seus amiguinhos.

Nascimentos

Reynaldo — filho do casal Osvaldo Ramos Furtado-Zélia Ramos Furtado.

Rosa Maria — filha do casal Simão Furtado-Rita Furtado.

Elna Maria — filha do casal [illegible] Feitosa Araújo-Fernandes [illegible] Aragão.

Palestras

Realiza-se dia 28, às 17 h., na Esc. de Arte e Decoração, Rua Siqueira Campos 18-A, conferência do prof. Edson Mota. Acham-se ali abertas matrículas para todos os cursos, inclusive de História dos Estilos, [illegible] para famílias de formação, que constará de uma série de palestras por vários professores.

Associações

O restaurante do Olímpico, da sede de Copacabana — Rua Raul Pompéia Lourenço 116 — realiza [illegible] sábados, a partir das 13,30 ho[illegible] moços de confraternização [illegible]

O filme é ruim, mas o pior vem a seguir

"As surprêsas do amor"

Cinema — G. & R. Santos Pereira

LUIGI Comencini, que ganhou notoriedade com a série de filmes "Pão, Amor e...", pitorescos painéis da vida rural italiana emoldurados pela beleza de "La" Lollô e "La" Loren, aderiu últimamente à chanchada. Pois é bom que se saiba que o Brasil não é o inventor e exclusivo fabricante de chanchadas (também chamadas "abacaxis"); a Itália, a França, a Alemanha, os EUA e vários outros países também as cultivam com desvêlo e muita burrice.

"As Surprêsas do Amor" (Le Sorprese dell'Amore), da mesma forma que a comédia que a precedeu, "Mulheres Perigosas", é chanchada pura; na forma, no estilo, na vulgaridade, na precipitação, no amontoado de "gags" via de regra teatrais ou verbais. A fórmula vem dando certo (e milhões) na Itália; estabelecem-se as linhas mestras da comédia-pastelão, contratam-se mulheres bonitas e de formas abundantes e toca-se o bonde. Há no mundo muitos cidadãos circunspectos que adoram gargalhar diante de qualquer bobagem que não lhes dê trato à bola, em sua sacrossanta digestão inofensiva.

Diretor italiano que quiser viver às tripas largas tem de se dobrar às injunções do comércio e dispor-se a aceder às concessões da moda. Haja vista o caso de Steno (que começou bem quando fazia parceria com o excelente Monicelli), do próprio Comencini e agora de Luciano Salce, muito nosso conhecido, diretor do medíocre "As Pílulas do Amor" e de "O Federal", êste último o maior sucesso de bilheteria em seu país, no ano que findou.

Portanto, e para passar de imediato para assunto mais sério, "As Surprêsas do Amor", não obstante a presença em seu elenco de beldades como Sílvia Koscina, Dorian Gray e Ana Mair Ferrero, e de bons atores como Válter Chiari, Franco Fabrizi e Mário Carotenuto, é uma comediota ligeira, que faz rir despreocupadamente, mas que inexiste como manifestação de espírito cômico-inventivo. Uma chanchada, de resto.

GRAVÍSSIMA AMEAÇA

Chega ao nosso conhecimento fato da maior gravidade: foi montada e está em pleno funcionamento em São Paulo um dos mais bem aparelhados estúdios de gravação sonora e post-sincronização de tôda a América Latina, a "Odil Fono-Brasil", emprêsa associada à "Fono-Rádio de Roma". Nada de especial até aqui. Sabe-se porém que tal firma, ao invés de colaborar com o progresso do cinema brasileiro, não tem outro objetivo senão provocar o seu colapso, uma vez que apenas se dedicará à dublagem de películas estrangeiras para o nosso idioma.

Recordem-se os leitores que tôda a imprensa especializada do país protestou enèrgicamente quando um senador anônimo apresentou projeto de lei impondo a obrigatoriedade de dublagem dos filmes estrangeiros. A Primeira Convenção Nacional da Crítica Cinematográfica, realizada em São Paulo, lavrou idêntico e enérgico protesto. A medida estúpida não se concretizou. Agora um grupo de estrangeiros indesejáveis, gananciosos e exclusivamente precupados em encher os seus alforjes mercenários, instala-se na generosa terra brasileira para nova ameaça de morte contra o heróico cineminha nacional.

Dublagem é processo atentatório à obra de arte cinematográfica original, grosseira mutilação da pureza da língua própria dos intérpretes estrangeiros ou nacionais. Queremos filmes estrangeiros, mas em sua versão genuína.

Ainda há pouco o ator-diretor Anselmo Duarte procurou a citada emprêsa para gravar o som de seu filme "O Pagador de Promessas" (do qual dizem maravilhas) e obteve a resposta de que seus estúdios estavam lotados com 60 (!) filmes italianos a serem dublados para o português.

Concitamos todos os interessados no progresso do cinema de nossa pátria para que unam seus esforços aos do presidente do GEICINE, sr. Flávio Tambellini, o qual irá apresentar urgente projeto ao govêrno federal proibindo taxativamente a dublagem de filmes de longa metragem em nosso país, permitindo apenas que se utilize o processo espúrio para documentários e desenhos animados.

Todo o apoio ao referido projeto, e urgência urgentíssima para êle!

Mackenzie: 48 anos de glórias

Nos Clubes — Nelson Jorge

ESTÁ em festas o desporto amadorista da Guanabara, com as comemorações do 48.º aniversário de fundação do S. C. Mackenzie, uma das mais tradicionais associações da cidade. Forja de atletas e de grandes desportistas, como o saudoso Carlos Guimarães o grande clube da ZN, que atualmente é presidido por uma de suas maiores figuras — o engenheiro Válter Goitacaz —, reúne o melhor do melhor do aristocrático bairro do Méier e proporciona a seus associados atividades culturais, artísticas, sociais e esportivas, criando uma juventude forte e sadia.

Em data tão festiva não poderíamos deixar de cumprimentar o seleto quadro social, assim como desejarmos constante progresso social e desportivo ao S. C. Mackenzie. Às 23 horas será realizado, com gravata preta, o baile de gala sob os acordes de Ed Lincoln. Compareceremos.

Lucinda Marques, morena bonita do Mineira

Valéria

O LAR do simpático casal Targino (Gilvanete) Ribeiro está em festas pois a robusta e encantadora Valéria comemora hoje seu primeiro aniversário, cercada do carinho e dedicação de todos os seus familiares e amigos. À Valéria, que logo mais estará recebendo seus inúmeros amiguinhos para uma "coca-cola" amiga, os sinceros votos de perene felicidades é o que desejo.

Churrasco na Barra

O SR. e sra. Mauro Magalhães estarão recebendo esta noite para um churrasco na Barra da Tijuca. Este colunista, um dos distinguidos com o simpático convite, deverá comparecer, dependendo do carro do Sérgius Silva funcionar...

Ginástico & fantasias

COM desfiles de tôdas as fantasias que concorreram aos prêmios de carnaval do Copacabana, Quitandinha, Municipal e Monte Líbano, o Ginástico Português oferecerá aos seus associados um dos melhores programas dêste fim-de-semana. Para animar as danças estará presente a orquestra de Steve Bernard. Início às 23 horas.

Montanha & Cha-cha-cha

A FESTA desta noite no Montanha contará com a presença dos maiores dançarinos de Cha-cha-cha. Um júri composto de figuras expressivas do clube escolherá os bailarinos vencedores. Início às 23 horas.

Grajaú Country Club

RECEBI: Amigo e senhor. Comemorando-se no próximo dia 26 do corrente, segunda-feira, o 22.º aniversário de fundação, do nosso clube, deliberou a nossa diretoria realizar na mesma data um jantar íntimo de confraternização entre funcionários e diretores do clube. Reconhecendo os serviços prestados pelo distinto amigo ao GCC e atendendo às boas relações de amizade entre nós existentes, de ordem do sr. presidente vimos, com prazer, convidá-lo a tomar parte nesse jantar, honrando-nos com sua presença, que será para nós motivo de grande satisfação. Certos de que não deixará de atender ao nosso convite, antecipando-lhe os nossos melhores agradecimentos, firmando-nos atenciosamente, A. J. Cardoso e Silva, Secretário-geral.

Piraquê enfeitou-se com brotos
Carlucho sucesso na jovem guarda

Jovem Society — Barão de Siqueira Júnior

NA MANHÃ ensolarada de ontem, banhavam-se defronte ao Copa a beleza de Ana Lúcia Campos de Resende, a elegância de Laurinha Aranha, o charme de Maria Helena Whyte, a simpatia de Regina Sales da Fonseca e o «glamour» de Silvinha Costa.

•

A ELEGANTE Zélia Peixoto de Castro Palhares receberá 3.ª-feira, para coquetéis, a fim de estrear nova idade na pista. Um grupo top foi devidamente convidado para êste «Birthday Party».

•

MUITO BONITA a festa de anteontem, no Piraquê, oferecida aos guardas-marinha espanhóis, em estado de gravata prêta, com brotos e superbrotos na pista.

•

LOGO MAIS, às 20 horas, os guardas-marinha do navio escola «Sebastian de Elcano», que está em visita a Lindacap, serão recepcionados com uma recepção, seguida de baile na piscina do Iate. Soube que a brotolândia prestigiará o grande acontecimento naval em estado informal.

•

CIRCULANDO, anteontem, pela Avenida Atlântica, em bonitos trajos esportivos, as conhecidas Beatriz Dourado Lopes e Márcia Ramos, que despertavam comentários gerais.

•

E POR FALAR em Márcia Ramos, me contaram que ela anda, últimamente, sofrendo de nostalgia, pois não tem nenhum romance em pauta...

•

ENFEITANDO a tarde azulada de ontem, no Country, a elegância da princesinha Melly, filha da princesa dona Fátima de Orleans e Bragança, batendo papos com amigas e circulando nos jardins do clube mais fechado.

•

MARIA LÚCIA e Marcelo Reis, eufóricos, pois o papai Nélio Reis, comprou um título do Country, e futuramente estarão acontecendo devidamente no bar do citado clube.

•

ANETE Resende, que regressou recentemente da Paulicéia, contou-nos que teve um romance na pista, com um paulista quatrocentão. Será?...

Dizem que...

O VESTIDO de noiva de Ana Maria de Castro está uma lindeza e fará sensação... Beatriz Miranda Jordão, chegou de Londres, mais coradinha e elegante... Eliane Farace Méier está agora se dedicando ao difícil esporte de esquiação... Ana Maria Lôpo Coelho tôda eufórica e vaidosa com seu papai, que é interinamente o governador da cidade.. As garôtas da Hípica e Caiçaras estão disputando um concurso de elegância, e que a parada está dura... Patrícia Assunção adquiriu uma tonalidade de pele, bem bronzeada, e de fazer inveja as amigas... Elvira Maria da Gama Quintanilha é uma das garôtas mais elegantes da jovem guarda... A irrequieta Vânia Barcelos dificilmente é encontrada em casa, pelos seus inúmeros fãs... Carlucho Afonseca recebe uma média de 20 telefonemas por dia, dos brotos desta Sebastianópolis... Yola Lisboa virá passar a Semana Santa no Arpoador... Regina Lúcia Vieira de Melo só retornará ao Rio após à Aleluia... Até amanhã, com outras «news».

A belezoca Luísa Machado, com "flirt" na pista.

Passatempo — R. Portella

HORIZONTAIS:

1 — Terreno onde se cultivam plantas para recreio ou estudo.
6 — Galanteador.
7 — Estuciar.
9 — Planêta satélite da Terra.
10 — Lusitano.
11 — Estragado.
13 — Cidade do Rio Grande do Sul.
15 — Cólera, raiva.
17 — Cabana indígena.
18 — Juntar, aproximar.
19 — Abaixar, descer.

VERTICAIS:

1 — Cidade do Estado de São Paulo.
2 — Ampliar; desenvolver.
3 — Batráquio.
4 — Derrama luz sôbre.
5 — Trinta dias.
6 — Corpo esférico.
10 — Medida itinerária, chinesa.
10 — Medida itinerária, chinesa.
12 — Interjeição: admiração.
14 — Mau cheiro (bras. do centro e nordeste).
16 — Zombar.
18 — Gemido.

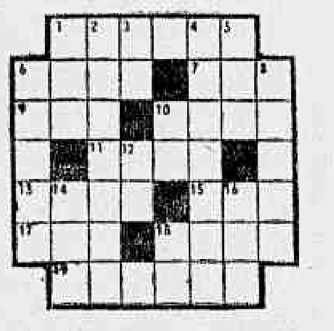

RESPOSTA DO N.º ANTERIOR

HORIZONTAIS: Estima — Central — Ou — Eia — Domo — Mar — Ri — Idades — Melosa.

VERTICAIS: Eco — Saudade — Tu — Idem — Maiores — Ala — Oral — Mim — Isa — Dó.

Consulte advogado

Astrologia — Prof. Mirakoff

HOJE, 24-3-1962 (Sábado) — Cuide de negócios sociais e assuntos jurídicos e financeiros. Nas corridas da Gávea as ponias: 1, 2, 4 e 6 serão as mais prováveis e as duplas: 11, 13 e 23 as mais promissoras.

ACONTECERÁ HOJE AO LEITOR:

Seguem-se as possibilidades felizes ou não de hoje, com horas e números favoráveis para todos os leitores nascidos em quaisquer dia, mês e ano dos seguintes períodos:

PARA OS NACIDOS:

ENTRE 22 DE DEZEMBRO E 20 DE JANEIRO (Capricórnio) — Possibilidades de alegria e negócios bem sucedidos. 3, 4 e 5; 12, 13 e 14 (horas e números).

ENTRE 21 DE JANEIRO E 18 DE FEVEREIRO (Aquário) — Os princípios altruísticos e humanos darão uma posição de destaque no correr dêste período com encontros agradáveis e notícias felizes, em relação ao outro sexo. 14, 15 e 16; 5, 6 e 7 (horas e números).

ENTRE 19 DE FEVEREIRO E 20 DE MARÇO (Peixes) — Peixes, em boa posição em relação ao Sol, conferirá no correr do dia uma posição muito interessante não só sob o ponto-de-vista social, como também comercial. 9, 11 e 13; 27, 29 e 31 (horas e números).

ENTRE 21 DE MARÇO E 20 DE ABRIL (Aries) — Marte não está em boa posição no seu horóscopo, mas nem por isso deixará de conseguir uma certa euforia e os males que o afligem cederão e a sua saúde, será recuperada no fim do período. 15, 16 e 17; 51, 61 e 71 (horas e números).

ENTRE 21 DE ABRIL E 20 DE MAIO (Touro) — Vênus proporcionará na tarde de hoje encontros agradáveis e mesmo durante o dia terá "chance" em todos os empreendimentos. 17, 18 e 19; 71, 81 e 91 (horas e números).

ENTRE 21 DE MAIO E 20 DE JUNHO (Gêmeos) — O seu espírito versátil e a preocupação dominante no seu mundo interior está prejudicando a sua saúde e até a sua vitalidade. Controle-se para poder usufruir os benefícios que Mercúrio vaticina para o dia de hoje. 14, 19 e 23; 41, 45 e 50 (horas e números).

ENTRE 21 DE JUNHO E 22 DE JULHO (Câncer) — A lua no seu horóscopo vai consolidar a sua posição na família e também na sociedade. Mantenha em sua companhia aquêles que lhe são afetos e os que no caminho do dever para que no futuro muito próximo não sinta o rancor da solidão. 15, 19 e 21; 33, 37 e 48 (horas e números).

ENTRE 23 DE JULHO E 20 DE AGOSTO (Leão) — Para encontrar alegria e felicidade que merece, necessita cuidar-se, cuidando daqueles que o cercam com o desvêlo e o carinho tão comuns à sua personalidade de astral. 11, 13 e 17; 22, 29 e 33 (horas e números).

ENTRE 21 DE AGOSTO E 22 DE SETEMBRO (Virgem) — Os acontecimentos em tôrno de negócios e amizades não estão bem postos nas primeiras horas do dia. Há fôrças antagônicas operando em redor do seu mundo, porém, a parte da tarde sob de melhores auspícios com notícias venturosas em tôrno de negócios muito iniciados. 16, 17 e 18; 24, 25 e 27 (horas e números).

ENTRE 23 DE SETEMBRO E 23 DE OUTUBRO (Balança) — Dirigindo-se denodadamente e com a fôrça moral ao seu destino poderá transformar o dia de hoje do medíocre a um verdadeiramente feliz, não só na família como também na sociedade. 17 e 20; 19, 26 e 29 (horas e números).

ENTRE 21 DE OUTUBRO E 22 DE NOVEMBRO (Escorpião) — Não desesperar é uma grande virtude e mesmo porque o dia de hoje é relativamente bom e principalmente a parte da tarde quando as influências astrais trarão felicidade e bem-estar, assim como notícias de dinheiro em relação a pessoas amigas. 14 e 21; 16, 23 e 48 (horas e números).

ENTRE 23 DE NOVEMBRO E [illegible] DE DEZEMBRO (Sagitário) — Júpiter está em boa posição no seu horóscopo, haverá uma mudança feliz e [illegible] vitória em relação ao outro [illegible] 14, 16 e 20; 28, 25 e 30 (horas e números).

CARTAZ

TEATROS

RECREIO (22-8164) — "Só vou de mulher" Revista Joana D'Arc e Evilázio.

•

RIVAL (32-2721) — "Quero essa mulher assim mesmo". Revista.

•

DA PRAÇA (37-7003) — "As artimanhas de Scapino" De Molière. Ao ar livre.

•

SANTA ROSA (42-8614) — "O Assinado" (Opo Apasipilupadogo). Comédia de Guilherme Figueiredo.

•

GINÁSTICO (42-4521) — "Castelo na Suécia". Comédia de Françoise Sagan. Pelo elenco da Companhia Tônia-Celi-Autran.

•

CARLOS GOMES (32-7381) — "Skindô".

•

MAISON DE FRANCE (52-8678) — "Festival de Comédia" Pelo elenco do Teatro dos Sete.

•

NACIONAL DE COMÉDIAS (22-0367) "Bôca de Ouro", de Nélson Rodrigues. Com Milton Morais.

•

DE BOLSO (27-3122) — "A mão do belo Antônio" Com Derci Gonçalves.

•

TIJUCA (28-1039) — "Sem mundo lá fora" De Mário Brasini. Com Lurdes Mayer.

•

JARDEL (27-8712) — "Caindo de touché". Revista. Com Iris Bruzzi.

COPACABANA (57-1818) — "Você pode ser um assassino". Comédia de Alfonso Paso. Com Suzana Freire.

FRED'S (57-9789) — Boate. "Copa-Tow". Espetáculo da madrugada. Produção de Carlos Machado.

•

NIGHT AND DAY (43-7118) — Boate — "Obrigado, Rio"

CINEMAS LANÇAMENTOS

SÃO LUÍS — "O Julgamento de Nuremberg". (Proibido até 14 anos) com Spencer Tracy.

•

BRUNI (Copacabana), OPERA, BRUNI (Flamengo), FLORIDA, CARUSO, SÃO BENTO (Niterói), ESKYE (Tijuca), IMPERATOR, COLISEU, e SÃO PEDRO — "O Vigilante Trapalhão".

•

IMPÉRIO, COPACABANA, TIJUCA, e SANTA ALICE — "Escrava da Sedução". (Proibido até 14 anos) com Bárbara Rutting.

•

FLORIANO — "A Outra Face do Homem" e "De Volta à Caldeira do Diabo".

•

METRO PASSEIO, METRO COPACABANA, METRO TIJUCA, PALACIO (Higienópolis) — "Ponte Para o Sol" (Proibido até 10 anos) com Carrol Baker e James Shizeta.

•

SÃO PEDRO — "O Vigilante Trapalhão".

•

GUANABARA — "Tristeza do Jeca" (Censura livre) com Mazzaropi.

•

VITORIA — "Ao Sul do Pacífico". (Proibido até 10 anos).

•

ART-PALACIO (Copacabana) — "A Escrava de Roma". (Proibido até 14 anos) com Rossana Podestá.

•

[illegible], ASTORIA, OLINDA, MASCOTE — "Amantes e Adolescentes" (Proibido até 18 anos) com Catherine Spaaks e Jean Sorel.

•

BRUNI (Flamengo) — "O Vigilante Trapalhão".

•

MELO (Bonsucesso) — "Treze Caldeiras" e "De Volta à Caldeira do Diabo".

•

BRASILIA — "Os Brutos Também Amam".

•

ESKYE (Tijuca) — "O Vigilante Trapalhão".

•

OPERA — "O Vigilante Trapalhão".

•

MIRAMAR — "São Francisco", Censura livre) com Bradford Dilman.

•

IMPERATOR — "O Vigilante Trapalhão".

•

[illegible], ROXY, ASTORIA, [illegible], MA, MOÇA BONITA, ICARAÍ e ALAMEDA — "A Ilha do Pecado". (Censura livre) com John Cassavetes.

•

FAX e RICAMAR — "Tarzan e a Mulher Diabo" (Proibido até 10 anos) com Lex Barker.

•

MARACANÃ — "Cilada Sangrenta" e "De Volta à Caldeira do Diabo".

•

AZUL (Nilópolis) — "A Lesta do Congo" e "A Legião dos Renegados".

•

IRIS — "A Dama da Madrugada".

•

SANTA CECILIA — "A Cidade Negra" e "A Encruzilhada dos Facínoras".

•

NACIONAL — "O Vigilante Trapalhão".

•

FLORIDA — "O Vigilante Trapalhão".

BOTAFOGO — "Tarde Demais para Amar" e "Esse Milhão é Meu".

•

MADUREIRA — "Tristeza do Jeca", ODEON, LEBLON, CARIOCA e FLORIANO — "A Maldição do Lobishomem".

•

ROSARIO, MELO (Penha), IRIS e REGENCIA — "A Dama da Madrugada".

•

RIAN — "De Volta à Caldeira do Diabo".

•

EDEN — "Tristeza do Jeca".

•

LEBLON — "A Maldição do Lobishomem".

•

IPANEMA — "Tristeza do Jeca".

•

PALACIO, MIRAMAR, MADRID e CENTRAL (Niterói) — "São Francisco (Censura livre) com Bradford Dilman.

•

KELLY — "Festival de Sucessos" Allied Artists.

•

PIRAJÁ — "Escudo Romano" e "O Último dos Wikings".

•

POLITEAMA — "Tristeza do Jeca" (Censura livre) com Mazzaropi.

•

PRESIDENTE — "Festival de Sucessos".

•

LEOPOLDINA — "Aí Vem a Alegria" e "A Ilha do Pecado".

•

TIJUCA — "Carnaval Atlântida" "Escrava da Sedução".

•

RIVIERA e PATHÉ — "A Escrava de Roma". (Proibido até 14 anos) com Rossana Podestá.

•

ART-PALACIO (Tijuca) — "A Escrava de Roma". (Proibido até 14 anos) com Rossana Podestá.

DC no Estado do Rio

SOCIAIS — CONTINENTINO PÔRTO

* BAFO DA ONÇA ATRAVESSA

* HOME'S CLUB NA SERRA

* ZÉ DAS FLÔRES: NITERÓI

As sras. Vitor Pythiviz e Heitor Lamanier e as sras. William Moscatelli, John Rountreeh, Jorge Fontenele e Francisco Vilmuar fundaram na cidade de Petrópolis o "Home's Club". As reuniões serão realizadas no Clube 85".

Foi eleita presidenta da Sociedade Fluminense de Assistência aos Lázaros e Defesa Contra a Lepra a sra. Thaís Carrapatoso.

Chegou da Europa a encantadora Daise Maria, Rainha do Sabarno e uma das jovens mais bonitas de Niterói. Mal a personalíssima Daise chegou, o poeta Rosel Nunes revelou uma poesia pelo correio.

Braúlio Ramos, Sérgio Nascimento, Jorge Chequer e César de Alencar agora nos dão outra pedida para as suas promoções no Bafo da Onça, além das Escolas de Samba Salgueiro e Portela, do Rio. Virá também o internacionalmente famoso "Bafo da Onça".

Grande acontecimento registrou-se há poucos dias no Estado da Guanabara: casou-se o último varão da família Carvalho Laje. Trata-se do diretor da Mimagis, sr. Nativo de Carvalho Laje. Os noivos instalaram sua residência na Av. Atlântica.

NO MUNDO POLÍTICO

O deputado Daso Coimbra tomou movimentação a todo vapor para a apresentação dos artistas evangélicos Joe Tallep (guitarra, banjo e trombone), Harry Bolback (órgão elétrico-piano), Edgar Martins (tenor), Walter Kaschel e Haroldo Reimer (piston). O acontecimento será na Rádio Difusora, segunda-feira, às 21 horas.

Encontrei ontem, na porta da Associação Comercial de Niterói, o deputado Saturnino Braga palestrando com o secretário do Interior e Justiça, deputado João Rodrigues de Oliveira. Assuntos: o parlamentar pessedista pedia o apoio do deputado socialista para a sua candidatura a senador.

NO MUNDO DOS NEGÓCIOS

O sr. José Villena de Carvalho, falando numa "fúria elétrica" com o sr. Sérgio Nascimento que o movimento do Banco Mercantil de Niterói multiplica de ano para ano. O sr. José Villena inaugurará ainda as agências de Itaboraí, Fonseca, Gavião Peixoto, Mercado São Sebastião, na Guanabara, e na capital de São Paulo.

Vocês sabiam que o Zé das Flôres, o rival de Pedro das Flôres, mora em Niterói?

A Arno, ao sentir cair seu prestígio junto aos comerciantes niteroienses, encomendou um vendedor "public-relations" de São Paulo. Nome: Wladimir Manfuin, que encontrou no Sérgio Nascimento o páreo mais duro de sua vida.

Depósito no B. Estado aumentou e convenceu

NITERÓI — O aumento do volume de depósitos feitos no Banco do Estado do Rio está servindo para que aquêle estabelecimento de crédito oficial desenvolva seus planos de financiamento a empreendimentos industriais, seus comerciais e agrícolas em todo o território fluminense, aduzindo recursos aos provenientes do Fundo de Desenvolvimento Econômico.

Após longos anos de intensa campanha de esclarecimentos à opinião pública, o Banco do Estado está agora conseguindo convencer aos fluminenses de que as operações feitas com os estabelecimentos de crédito do próprio Estado resultam inevitàvelmente em benefícios para a economia local porque os recursos amealhados são sempre empregados aqui mesmo.

RAIO-X
Dr. Victor Côrtes
Exames radiológicos em residências
TOMOGRAFIAS
Diàriamente das 8 às 11 e das 14 às 17 horas
RUA ARAÚJO PÔRTO ALEGRE, 70
9.º andar — Tel.: 22-5330

Palmir requer o 'impeachment' de Celso

NITERÓI — Na sessão de ontem, da Assembléia Legislativa (n.º 1), o deputado Palmir Silva, requereu que fôsse incluída na ordem-do-dia de segunda-feira, a eleição de dois deputados para integrarem, no corrente ano, a Junta Especial de Investigação, no caso do processo de responsabilidade do governador Celso Peçanha.

O documento apresentado pelo representante petebista recebeu o apoio de alguns dos deputados presentes, pois que falando em nome da bancada udenista o sr. Adolfo Oliveira declarou que em princípio o seu partido é contra a votação do impedimento do chefe do Executivo estadual.

O REQUERIMENTO

É o seguinte o documento:

Os deputados que êste subscrevem, tendo em vista observar o mandamento contido no artigo 44 da Constituição do Estado, requerem à V. Exa. incluir em ordem-do-dia a eleição de dois deputados para integrarem, no corrente ano, a Junta Especial de Investigação, no caso de processo de responsabilidade do governador.

Isto pôsto, transcrevem o texto do citado artigo 44 da Constituição: "Art. 44 — A denúncia contra o governador deverá ser dirigida ao presidente do Tribunal de Justiça que convocará, imediatamente, a Junta Especial de Investigação, composta de um Desembargador do referido Tribunal e de dois deputados eleitos, anualmente, pelos seus pares, e que não poderão fazer parte do Tribunal Especial".

Parágrafo 1.º — A Junta procederá às investigações necessárias, ouvirá o governador e remeterá todos os documentos, acompanhados de relatório, à Assembléia Legislativa.

Parágrafo 2.º — A Assembléia Legislativa, após o parecer emitido pela comissão competente, declarará procedente, ou não, a acusação, dando ou negando licença para o processo e julgamento do governador.

Ônibus a óleo vão substituir 'troleys'

NITERÓI — Autorizado pelo governador Celso Peçanha, o secretário de Finanças, sr. Celso Araújo, entrará em entendimentos, ainda esta semana, com dirigentes das fábricas Mercedes e Wolkswagen, instaladas no Estado de São Paulo, para a aquisição de trinta e nove ônibus, quatro ambulâncias e 8 viaturas para a RP.

Os entendimentos para a compra dêsses veículos, pelo govêrno estadual, estão sendo feitos diretamente com os fabricantes por determinação do governador Celso Peçanha, com o propósito de serem eliminados os intermediários e se obterem preços mais baixos, poupando, assim, o tesouro estadual.

Sabe-se, ainda, que após a aquisição dos aludidos coletivos, serão transferidos para o município de Campos cinco "troleybus" devidamente reformados e prontos para o tráfego.

ECONOMIA

Os ônibus, que o govêrno pretende adquirir nas fábricas paulistas, são movimentados a óleo e sua aquisição tem por finalidade substituir, parcialmente, a frota de "troleys", já que êstes vem onerando consideràvelmente os cofres públicos, devido às grandes dificuldades existentes na importação de peças de fabricação francesa. As ambulâncias visam a aparelhar os nosocômios estaduais e o serviço médico itinerante bem como as viaturas da RP para atender às exigências da Secretaria de Segurança Pública.

Governador consulta Tribunais

NITERÓI — Em comunicado distribuído à imprensa, o Palácio do Ingá fixou a posição do govêrno em face da crise político-legislativa fluminense, esclarecendo: 1) a administração estadual não sofrerá solução de continuidade; 2) o govêrno consultará os Tribunais de Justiça e de Contas sôbre como proceder em face da dualidade de Assembléias; 3) a propalada intervenção federal não está preocupando o Executivo; 4) o govêrno espera que os parlamentares encontrem um denominador comum para a crise.

UDN fluminense quer pacificação interna

NITERÓI — A direção da UDN fluminense, reunida em Niterói tomou conhecimento das negociações encaminhadas pela comissão udenista designada em Barra do Piraí, visando à pacificação do partido

Informou o sr. Pedro Chaves, um dos membros da comissão, haver se avistado com o sr. Prado Kelly, que se comprometeu a entregar, segunda-feira, uma lista de nomes para compor o Diretório Estadual, que seria ampliado para abrigar os dissidentes.

Com vistas, ainda à pacificação do partido, foi encaminhado um apêlo ao sr. Paulo Araújo para que reconsidere sua renúncia, e dirigiu moção ao sr. Mário Guimarães, para reconfortá-lo pelos insucessos na última convenção udenista

O sr. João Batista da Costa, atendendo aos apêlos que lhe foram dirigidos, especialmente pelos srs. Pedro Chaves, Saramago Pinheiro e Jorge Wishart, decidiu transigir mais uma vez, para não ser responsabilizado, no futuro, pelo que de grave venha a acontecer à UDN

Dizendo que não criaria dificuldade a ambas as moções, dentro do espírito conciliador dos defensores da candidatura própria, que se dispuseram a assiná-las, advertiu, contudo, que esperava reciprocidade de tratamento, já que iria abrir mão também, do direito de resposta às industas críticas que lhe fizeram os srs. Paulo Araújo e Mário Guimarães.

C. I. B. agradece a Celso

NITERÓI — Estêve ontem na Secretaria do Trabalho e Previdência Social, onde foi recebido pelo titular da pasta, sra. Elza Peçanha, o presidente do Sindicato dos Trabalhadores da Cia. Telefônica Brasileira da Guanabara, Espírito Santo e Estado do Rio.

O líder sindical foi levar o agradecimento da classe ao governador Celso Peçanha, através da sra. Elza Peçanha, pela participação do chefe do govêrno fluminense e da Secretaria do Trabalho na conquista de um aumento de 45% nos vencimentos dos trabalhadores.

SAMDU não fará protesto

NITERÓI — Uma comissão de servidores do SAMDU do Estado do Rio, tendo a sua frente os diretores da "União Nacional dos Servidores do SAMDU" (secção Estado do Rio), srs. Perci Botelho e Lourival José Rangel, estêve, ontem, na Sucursal do DC, para reclamar contra os seus colegas do Estado da Guanabara, que anunciaram, para o próximo dia 3, um ato público de protesto contra as autoridades federais, por não fazerem cumprir a Lei de Paridade.

Segundo o sr. Perci Botelho, justifica-se a atitude dos funcionários fluminenses porque êles estiveram, na semana passada, com o sr. Dante Pelacani, diretor do DNPS, que lhes havia prometido resolver o impasse até o próximo dia 31.

Reitor foi nomeado e acaba greve

NITERÓI — O ministro Oliveira Brito nomeou o professor Paulo Gomes, catedrático da Faculdade de Direito de Niterói, para responder interinamente pela Reitoria da Universidade Federal do Estado do Rio.

Com a nomeação do sr. Paulo Gomes, terminou a greve deflagrada pelos universitários fluminenses, há dias, decretada pelas entidades estudantis em sinal de protesto.

O reitor-interino não havia sido cogitado em nenhuma lista tríplice apresentada anteriormente para a UFERJ.

Notícias dos Municípios

Macaé

Dezenas de casos de tifo e malária foram registrados em Macaé, embora não haja perigo de surto epidêmico das doenças porquanto a população, em sua maioria, está vacinada, segundo declarou o médico Evaldo Vasconcelos Luna, diretor do Pôsto de Saúde.

Nilópolis

Professôras do G. E. Aldano de Almeida apelam para o prefeito Alfredo Alentejano no sentido de que seja providenciado o abastecimento dágua para o educandário, onde o líquido falta até para as crianças beberem. Caso não sejam atendidas, afirmam as professôras, que suspenderão as aulas enquanto não fôr normalizado o abastecimento.

Itaboraí

O sr. Armando Ferraz, diretor-presidente da Comissão Estadual de Energia Elétrica, informou que no prazo de 15 a 20 dias serão iniciados os trabalhos de construção da linha de transmissão Venda das Pedras, em Itaboraí, a Cachoeiras de Macacu, com capacidade para 60.00 volts.

Paracambi

O juiz de Paracambi, sr. Emílio Carmo, nomeou a escrevente Jovita Soares Ferreira para exercer, interinamente, o cargo de Oficial de Registro Civil do Cartório do 1.º Distrito daquela Comarca, vago em decorrência da morte de Américo Rodrigues.

Barra Mansa

Farto material, constituído de peças e acessórios de automóveis, desviado do Estado da Guanabara, foi descoberto pelas polícias fluminense e carioca num depósito de ferragens instalado às margens da Rodovia Presidente Dutra, nas proximidades de Barra Mansa. O delegado Venâncio Bitencourt comandou a diligência de apreensão dos objetos, avaliados em Cr$ 50.000.000,00.

Piraí

O sr. Tomás Luís da Silveira, fazendeiro e político em Piraí, almoçou com o governador Celso Peçanha no Palácio do Ingá, tratando na ocasião de problemas do município.

São Gonçalo

Ainda não começaram as aulas do presente ano letivo no Grupo Escolar Macedo Soares, em São Gonçalo. Os pais dos alunos estão preocupados porque nem mesmo a diretora aparece no educandário para dar qualquer esclarecimento.

Petrópolis

O comissário Sílvio Carvalho, chefe do setor de radiopatrulha de Petrópolis, informou ao DC que o serviço sòmente será normalizado quando as autoridades estaduais determinarem providências para que possa funcionar com eficiência.

Angra dos Reis

O município se encontra sèriamente prejudicado em suas principais atividades, caindo sensìvelmente o movimento comercial, industrial e portuário, em virtude de vários fatôres negativos: porque uma ponte caiu há mais de um mês os trens não estão chegando a Angra dos Reis; os ônibus, em face do péssimo estado da estrada, circulam com grandes atrasos; o município está sem luz, água e telefone.

Santo Antônio de Pádua

No dia 10 de abril, à noite, será solenemente assinado o contrato entre a Prefeitura e a Companhia Telefônica de Pádua, vencedora da concorrência para instalação de aparelhos no município. A emprêsa é presidida pelo sr. Dixon Vargas de Oliveira e tem como diretores os srs. Pedro Simão e Paulo Nascimento.

Bom Jesus do Itabapoana

O secretário Nélson Rocha determinou providências para que sejam concluídos, ainda no corrente mês, os trabalhos de instalação do Pôsto de Saúde em Bom Jesus do Itabapoana.

Nova Friburgo

Promovido pelo Lion's Clube de Nova Friburgo, será realizada, nos dias 6, 7 e 8 de abril, a III Convenção Distrital Leonística, reunindo cêrca de 60 representantes dos Estados do Rio, Espírito Santo, Minas Gerais, Goiás, Guanabara e Brasília.

Periscópio

A Câmara Federal aprovou a verba de Cr$ 5 milhões para pagamento de despesas decorrentes da realização do "9.º Congresso Nacional de Jornalistas", realizado em Nova Friburgo segundo informações do deputado Bocaiúva Cunha ao sr. Jairo Mendes, presidente do Sindicato fluminense.

Chegou às mãos do presidente da Câmara Municipal de Niterói, vereador José Paez, a liminar concedida pelo juiz Geraldo Toledo em recurso impetrado pelo sr. João Lopes Filho — diretor da Câmara — e outros funcionários, para garantir o recebimento de gratificação e reclassificação no quadros dos servidores do Legislativo da capital fluminense.

A convocação de suplentes feita pelo sr. Carvalho Janotti acarretará numa despesa mensal de Cr$ 3 milhões e 500 mil ao Estado.

O governador Celso Peçanha manteve, na televisão, acalorado debate com três jornalistas que o entrevistaram, entre os quais sr. João Duarte Filho. Disse o governador fluminense que será candidato a deputado pelo Espírito Santo, não porque lhe seja difícil se eleger senador pelo Estado do Rio, mas pelo desejo de concluir o seu plano de obras, informando, ainda, que a sua posição diante das duas Assembléias dependerá de consultas que fêz aos titulares dos Tribunais de Justiça e de Contas.

O senador Paulo Fernandes, devidamente autorizado pelo PSD, ofereceu ao deputado Carvalho Janotti sua candidatura a senador, caso se disponha a renunciar.

O deputado Carvalho Janotti não enviou o telegrama pedindo a intervenção federal no Estado do Rio, em face das negociações que estão sendo promovidas.

Reunida sob a presidência do sr. José Kezen, a Comissão Executiva da Assembléia dissidente deliberou convocar, por edital, os funcionários do Legislativo a se apresentarem no Edifício da Biblioteca Pública.

O vereador Onacir Pereira, líder da maioria na Câmara de Vereadores de Niterói, estêve na televisão, em companhia do prefeito Dalmo Oberlander. O vereador udenista se apresentou bem até o momento em que passou a criticar o govêrno anterior, chegando, mesmo, em certo momento a discordar das afirmativas do chefe do Executivo Municipal.

Mesmo sem contar com uma receita que seja proporcional às necessidades do município, o prefeito de Itaocara, sr. Joenir Viegas, vem se empenhando para conseguir concretizar seu plano de obras, notadamente no setor rodoviário, normalmente o mais importante para a economia do município que tem economia essencialmente agrícola.

O sr. Sad Bou Issa, diretor administrativo do Departamento de Estradas de Rodagem do RJ, anuncia, para o final do ano, a conclusão de vários melhoramentos que estão sendo introduzidos na Estação Rodoviária de Niterói. Dentre os vários melhoramentos, teremos a inauguração de uma Agência do Correios e Telégrafos, de um nôvo Serviço Telefônico e o funcionamento de um restaurante para os funcionários do DER e para o público em geral.

A propósito do noticiário publicado nesta seção sôbre as acusações feitas ao deputado Durval Gonçalves, pelo sr. Simão Mansur — segundo informou o deputado Nicanor Campanário — ocorreu o seguinte: 1 — o deputado Durval Gonçalves subiu à tribuna, onde solicitou do deputado José Kezen o seu testemunho se tinha ou não algum compromisso bancário consigo; 2 — o deputado Kézen informou, em resposta, que o sr. Durval, apenas tinha compromisso com o povo; 3 — para se apurar a verdade o deputado Durval fêz um repto ao sr. Mansur e colocou em jôgo o seu mandato.

AMARAL FAZ APÊLO PARA CONCILIAÇÃO

NITERÓI — O deputado Hamilton Xavier, na sessão de ontem, da Assembléia Legislativa (n.º 2), leu carta do ministro Amaral Peixoto, que esclarece a sua posição e a atitude do Partido Social Democrático, em fase dos últimos acontecimentos políticos, que culminaram com a instalação de outro poder legislativo.

«O partido não tinha qualquer compromisso com o nome do sr. José Janotti, para a eleição de 15 de março, no que o deputado Janotti, ciente, declarou que qualquer que fôsse o resultado da eleição continuaria no partido e fiel à candidatura do senador Paulo Fernandes» — prossegue o senhor Amaral Peixoto.

Mas a realidade é que 34 deputados declaram que votaram no sr. José Kézen, e os 14 pessedistas afirmam isso, embora outros deputados merecedores de fé asseveram que procederam de igual modo.

Reconheço assim que há uma incompatibilidade entre a maioria da Assembléia e a mesa atual, o que justifica a resolução de se reunirem separadamente, e espero que essa maioria permaneça fiel aos propósitos que a animaram a assim proceder: tornar público o seu protesto contra os processos usados na eleição, ao mesmo tempo forçando a minoria a reconhecer a impossibilidade de de cumprir as funções legislativas.»

Estes são os principais trechos da carta do chefe do pessedismo fluminense, que concluiu: «o funcionamento simultâneo de frações da Assembléia é inconveniente e perigoso, os representantes fluminenses devem compreender que não podem prolongar esta situação e que terão que se entender em benefício do Estado. Esta é a palavra de ordem do PSD aos seus correligionários e que ousaria estender, sob forma de apelos, a todos os políticos. Ou mudamos de rumos ou seremos repudiados pela opinião pública.»

Evangélicos vão dar "show"

NITERÓI (BFI) — Com a presença de seu presidente, Mr. Jack Wyrtzen, a «Campanha Palavra da Vida», com a cooperação das igrejas evangélicas, vai realizar durante os dias 27, 28 e 29, com entrada franca, «shows» artísticos no Ginásio Caio Martins, em Niterói.

Os componentes do grupo — a maioria americanos — vêm obtendo sucesso em todos os lugares do mundo por onde têm passado, inclusive São Paulo, onde atuaram na totalidade das emissoras de televisão. O deputado Daso Coimbra e o sr. Keith Britton acreditam que igual resultado seja alcançado em Niterói.

Teatros e Boîtes
Programa para sua Noite

HI-FI BAR E RESTAURANTE
A CASA PREFERIDA PELA SOCIEDADE CARIOCA
Direção geral de MAURÍCIO LANTHOS
A primeira casa no gênero da América do Sul — Aberta, diàriamente, das 15 até às 5 horas da manhã — Apresentando as últimas novidades do Brasil e do mundo
Cozinha nacional e internacional
Clima de montanha
SEM «COUVERT» E SEM CONSUMAÇÃO
AVENIDA PRINCESA ISABEL, 63 — TEL.: 57-1870
(PLAZA COPACABANA HOTEL)

O CANGACEIRO
HOJE E TÔDAS AS NOITES
HELENA DE LIMA
DAS 6 DA TARDE ÀS 3 DA MANHÃ
R. FERNANDO MENDES, 25 — COPACABANA

SKINDÔ!
HOJE E AMANHÃ, ÀS 16, ÀS 20 E 22 HORAS
TEATRO CARLOS GOMES
preços populares
Ingressos à venda

little club bar
Apresentando a melhor música para ouvir e dançar com solovoz espetacular de
Joe Hamond
CONJUNTO DE ZÉ MARIA
Serviço de Restaurante
Rua Duvivier, 37-L — Telefone: 57-6984

Iris BRÜZZI numa revista Bem Copa no Teatrinho JARDEL
CAINDO de TOUCHÉ
RUY CAVALCANTI — VERA REGINA — CANELINHA'S DANCERS — E UM ELENCO "TOP" — STAGED BY Walter Pinto
HOJE, ÀS 16, ÀS 20,20 E 22,20 HORAS — TEL.: 27-8712

TEATRO NACIONAL DE COMÉDIA
(Serviço Nacional de Teatro do M.E.C.)
Avenida Rio Branco, 179 — Tel.: 22-0367
Reapresenta o sucesso
"BÔCA DE OURO"
De NELSON RODRIGUES
Dir.: JOSÉ RENATO — Cens.: ANÍSIO MEDEIROS
5 vêzes premiada! Melhores: Autor Ator, Diretor, Cenógrafo e «Espetáculo itinerante de 61»
Com: Beatriz Veiga, Fereira Maya, Hugo Carvana, Ivan Cândido, José Damasceno, Lícia Magna, Magalhães Graça, Maria Esmeralda, Milton Moraes, Oswaldo Louzada, Shulamith Yaari, Yolanda Cardoso
HOJE, ÀS 16 E 21 HORAS — Na Vesp., preços reduzidos

ESTRÉIA SEGUNDA-FEIRA, DIA 19, O
TAMBA TRIO
LUÍS EÇA (piano-arranjo)
BEBETO (contra-baixo e flauta)
HÉLCIO (bateria-tamba)
Produção: Hélcio Militello
e
Johnni Alf
Bottles Bar
RUA DUVIVIER, 37-J — TEL.: 57-1065

DUAS GRANDES E RISONHAS ATRAÇÕES PARA VOCÊ:
"O MUNDO É DOS VIVOS"
TÊRÇAS-FEIRAS, 21 HORAS
"GENTE QUE A GENTE ENCONTRA"
QUINTAS-FEIRAS, 21 HORAS
OUÇA-AS, PELAS ONDAS DA
RÁDIO MAYRINK VEIGA
— E DIVIRTA-SE COM AS HISTÓRIAS MAIS DIVERTIDAS E AS SITUAÇÕES MAIS IMPREVISTAS!
OFERECIMENTO DOS
"PRODUTOS ARNO"

TERESÓPOLIS
Vendem-se lindos sítios com muita água, em local belíssimo e de grande valorização. Preços excepcionais, financiados em 100 meses sem juros. Plantas e outros detalhes na Av. Presidente Vargas, 534, 2.º and. Telefons: 23-8976 ou 43-3328.

A MELHOR TEMPERATURA com AR CONDICIONADO PERFEITO
METRO PASSEIO — METRO COPACABANA — METRO TIJUCA
2ª SEMANA!
HOJE
2-4-6-8-10 HS (PASSEIO: DESDE 12 HS.)
Metro-Goldwyn-Mayer apresenta
Carroll Baker em PONTE PARA O SOL
JAMES SHIGETA
BRIDGE TO THE SUN
Proibido até 10 anos

AOS SÁBADOS: SESSÃO À Meia Noite — METRO PASSEIO e METRO COPACABANA

* Para montar, na Ilha, Bequinho quer "cachet" igual ao de Rigoni.
* Movimento de apostas hoje deve ultrapassar de 50 milhões.
* Ricardo suspenso perdeu hoje a maior "barbada do programa.

Pelo Miolo da Raia

Oscar Vareda

Realmente o fechamento das loiÍnhas adiantou pelo menos alguma coisa. — O movimento de quinta-feira subiu a 37 milhões. E olha que o programa não estava ajudando em nada.

Espera-se hoje de acôrdo com o ambiente reinante, um montante que poderá ultrapassar os 50 milhões. — Vale lembrar que temos mais um páreo no programa que vai ajudar ainda mais.

— "Pretendo continuar montando as quartas-feiras na Ilha. Venho mesmo ao Rio tôda semana e não me custa nada pilotar alguns cavalinhos. ." Palavras de Rigoni.

Vale dizer que o grande cartaz do turfe nacional, recebe passagem de avião de ida e volta do Guanabara além de uma garantia mensal de 20 mil cruzeiros caso não consiga esta quantia em comissões. — São vinte mil e não 80 mil como chegamos mesmo a anunciar.

— Se Rigoni ganha "cachet" para montar na Ilha eu também só aceito montarias lá nesta base" — Declarações muito particular feita pelo Bequinho explicando a sua ausência dos programas da Ilha. — Ele vai desmentir, mas a verdade pura é esta mesmo.

A coisa mais impressionante da última noturna na Gávea, FINELY ganhar daquele jeito e mandando para os cronômetros 61" cravados no quilômetro e pela variante. Vá correr assim no inferno!

No mesmo páreo um outro fato ficou gravado na cabeça do brasileiro. — TUYUTY com 7 anos de idade perder ali pertinho, ganhando do um potro da qualidade de QUANTUM naquela distância. O "velhinho" está correndo o que não sabe.

Confissão de J. Rivero após o quinto páreo: — "Eu acho que joguei fora esta corrida... não conhecia direito o MY OWN e dei uma partida antes do tempo" .

Heloisa da Rosa é a môça de hoje. — Entre um e outro programa de TV-Rio, pegou da lápis e marcou os seguintes atletas para hoje: — Nour-El-Sabah — Xaca Mayaka — Zangão. — E desejou boa sorte a todos.

BRITISH GLORY repetiu em bom estilo embora naquêle finalzinho tivesse de rebolar para conter KATUSKA que estava naqueles seus dias de juízo perfeito.

Deve-se contudo mandar um abraço pernambucano para o A. M. Caminha pela tocada final no dorso de DEVOTO. — "Pelauzinho" ajudou uma barbaridade o cavalinho para o triunfo consagrador.

NA BASE DO PARTICULAR: O treinador Paulo Morgado foi chamado à Comissão de Corridas para esclarecimentos sôbre AGIO. Havia vencido no seu reaparecimento disparado e depois tirou último nos pedaços. — Explicou o contratempo e revelou que o cavalo deveria conseguir reabilitação. E de fato correu bem mais o AGIO na quinta-feira.

Pena que o nosso bom João da Costa Ribeiro não tenha aceito através do Stud Book Brasileiro a mudança do nome de VISON para BAFO DA ONÇA. A estréia do nôvo nome seria legal, pois VISON ganhou na quinta-feira em grande estilo o derradeiro páreo.

VISON tinha sido oferecido a outro treinador, porém após um exame aconteceu uma recusa e a seguinte afirmação: — "Este do jeito que está não ganha mais corridas..." — Após a inscrição do cavalo o mesmo treinador voltou a firmar: — "Quero vêr correr..." — Depois do páreo o citado personagem não foi mais localizado.

Uma coisa porém é certa. VISON no canter espantou meio mundo e só pagou mesmo 33 pratas pela presença do XEXÉU no mesmo número.

Falar em XEXÉU. Levou um "chega prá lá" no final da variante que vou te contar. Voltou ainda por fora e chegou agarrado com VISON. Na próxima não vai dar nem susto. Podem tomar logo nota no caderninho.

— Vocês está convidado por mim para dar um concêrto de sambas na próxima semana. Apareça lá na sede à tarde e eu e Mário Reis vamos promover este "show". — Convite feito ao Luís Reis pelo sr. Paulo Monte na noite de quinta-feira na Gávea. — "Cabeleira" aceitou.

O maior desgôsto de Antônio Ricardo com a sua suspensão é a montaria de NOUR-EL-SABAH esta tarde. — É o tipo destas de quem jogar contra só encontra um destino: Sair durinho do prado.

Faraó do Sul em nova tentativa logo mais

Hoje à tarde no Hipódromo da Gávea, o cavalo gaúcho Faraó do Sul fará a sua segunda apresentação em pistas cariocas e sob enorme expectativa, pois elevado à condição de favorito absoluto na semana passada, estranhou a luz artificial e não estava muito firme dos cascos, sentindo a raia muito dura. A verdade é que o pilotado de J. Fagundes fracassou inteiramente, numa carreira em que Negrucho ganhou de forma categórica, rateando quase Cr$ 200,00. Para o compromisso de hoje, Faraó do Sul foi aligeirado numa partida de 360 metros coberta em 22", cravados, e em corrida normal não deve ser derrotado.

ARESTO ESTÁ' REPINICANDO

Aresto, treinado por Maurílio de Almeida, produziu no exercício da semana uma das melhores marcas para a reunião de hoje. Deu-se ao luxo de assinalar 75" e fração para os 1.200 metros e se confirmar na tarde de hoje, vai adiar a vitória de Zangão, que volta desenturmado e como artigo de muita fé por parte de seus responsáveis. A dupla parece ser a mais certa.

BAFFICA LEVA FE'

Baffica teve oportunidade de declarar à reportagem sua confiança numa repetição de Xaka Mayaka, mesmo a turma sendo mais forte. O cavalo marcou 69" de carreirão, com apronto de 38", com facilidade e desembaraço. O pequenino freio acredita que Gelboé seja o seu principal adversário, no quilômetro do 5.º páreo.

Das demais montarias da semana Baffica gosta muito de Harmonieuse, respeitando Non' Stop, Brigitte e Karachi, acha que Negélia não está no páreo e Lord Onix pode chegar colocado, lutando por um placê.

4a.-feira na Ilha

1.º Páreo — 1.400 metros — às 13,30 horas — Cr$ 50.000,00 — "Praia de Ramos".

	Ks
1—1 Xir	56
2 Mocinho	52
2—3 Tunquelen	58
4 Delriosinho	54
3—5 El Aladim	54
6 Huy!	56
4—7 Kansas Gay	52
8 Dona Feliciana	56

2.º Páreo — 1.600 metros — às 14,10 horas — Cr$ 50.000,00 — "Praia da Joatinga".

	Ks
1—1 Joningrid	53
2 Máximo	52
2—3 Xeiro	58
4 Ubijara	54
3—5 Tereré	58
6 Garrafão	54
4—7 Mitsouko	58
8 Dourak	54

3.º Páreo — 1.200 metros — às 14,50 horas — Cr$ 60.000,00 — "Praia do Leme".

	Ks
1—1 Big Fool	56
2—2 Exato	58
3 Zizin	56
3—4 Paissandú	56
5 Sayonara	56
4—6 Visón	58
7 Dina	56

4.º Páreo — 1.200 metros — às 15,30 horas — Cr$ 80.000,00 — "Praia do Diabo".

	Ks
1—1 Guaira	54
" Gallera	54
2—2 Bonança	54
" Balona	54
3—3 Novata	54
4 Guapuvira	54
4—5 Brasa	54
6 Vea Victis	54
" Fiona	54

5.º Páreo — 1.600 metros — às 16,10 horas — Cr$ 50.000,00 — "Praia de São Conrado".

	Ks
1—1 Deboche	54
2—2 Xogum	58
3 Klang	52
3—4 Kubelik	52
5 Xiba	54
4—6 Pamplina	54
7 Motocar	54

6.º Páreo — 1.600 metros — às 16,50 horas — Cr$ 65.000,00 — "Praia de Icaraí".

	Ks
1—1 Lucky Prince	58
2 Tio Godói	57
2—3 Expresso	54
4 Bicão	55
3—5 Bat Masterson	57
6 Kabum	51
7 Monje Branco	54
4—8 Dark Orient	56
9 Xenxem	55
" Zulú	54

7.º Páreo — 1.800 metros — às 17,30 horas — Cr$ 50.000,00 — "Praia de Piratininga".

	Ks
1—1 Draft	56
2 Mustafá	56
2—3 Xerez	58
4 Cantineiro	54
3—5 Luzeiro	54
" Sin Temor	50
4—6 Xerem	56
7 Alno	54
" Landau	52

Aprontos de ontem na Gávea

Para a reunião de amanhã, na Gávea, estiveram em ação, na manhã de ontem, na pista de areia leve, vários animais inscritos. Eis a relação dos aprontos anotados pela reportagem:

1º Páreo:
CARO NOME, J. Silva — 360 .. em 23".
SACRIPANT, J. Marchant — 600 em 37"2/5.
DANIELITO, A. Santos — 600 .. em 37"1/5.
LORD GALO, J. Negrello; HOMÉRICO, I. Sousa — 600 em 37".

2º Páreo:
ZULU, A. Santos — 360 em 22".
BRONZEADO, J. Marinho — 600 em 38".
CAPABLANCA, O. Machado — 360 em 23".
LEONARDO, H. Vasconcelos — 600 em 38".
PRINCE ALBERT, P. Lima — 600 em 40".
GUERRILHEIRO, I. Sousa — 600 em 37"4/5.
PECADO, A. Bolino — 600 em 35"2/5 (grama).

3º Páreo:
GALÁXIA, I. Santos — 600 .. em 37".
BÁRBARA, I. Sousa — 600 em 37"2/5.
CLICÊ, J. Rivero — 360 em 22".
ALBANY, M. Silva — 360 em 22".
ALBÂNIA, M. Silva — 600 em 37"2/5.
BORGONHA, O. Machado — 600 em 36".

4º Páreo:
ZALACA, A. Santos — 600 .... em 39".
PALOSPAVOS, A. M. Caminha — 600 em 41".
PTOLOMEU, J. Ramos — 600 .. em 37"
ESTRILO, A. Bolino — 600 .... em 46".
LA VIOLETERA, O. Machado — 700 em 43"2/5.

5º Páreo:
ORLETA, D. Netto — 700 em 46".
BAR, A. Bolino — 360 em 22".
BRIGITTE, O. Machado — 600 em 36"2/5.
KARACHI, J. Rivero — 600 .... em 36".
BRÂMANE, D. Moreno — 600 em 37"2/5.
BÁCULO, A. Barroso — 700 em 43"2/5.

6º Páreo:
BIGUÁ, A. Barroso — 600 em 42".
ILUNA, A. Santos — 600 em .. 35"2/5 (grama).
GRINGA, J. A. Silva — 360 .. em 22".
POLLY, J. Marchant — 600 .. em 39".
GUS, A. Bolino — 600 em 38".
ANTINÉA, J. Rivero — 600 .. em 37".
FLORANA, J. Tinoco — 360 .. em 23".
ROCAILLE, W. Andrade — 600 em 37".

7º Páreo:
ZE' ARANHA, J. Tinoco — 800 em 52".
GUETARY, W. Andrade — 600 em 38".
RAPTO, J. Negrelo — 800 em 52".
HAMLET, O. Machado — 360 .. em 22".
CÉZAR, J. Marchant — 800 .. em 50".
HEMIPO, A. Bolino — 360 em 21"2/5.
BÁRBARO, A. Santos — 700 em 43"3/5.
OVERDALE, J. Julião — 700 .. em 45".
CAMBOIM, A. Barroso — 600 em 41".
BEI, J Santos — 800 em 49"2/5 (grama).

8º Páreo:
MONJOPINA, A. Santos — 600 em 39".
FLORA ARANHA, J. Tinoco — 600 em 40".
LADY CACHAÇA, A. Nery — 360 em 23".
GOODNESS, A. Marçal — 600 em 38"2/5.
NIGHT AND DAY, J. Santos — 360 em 22".

9º Páreo:
AMARALINA, O. Machado — 600 em 37"2/5.
BELLATRIX, A. Santos — 600 em 37"2/5.
GIANT STAR, C. A. Sousa, e QUEEN ISEULT, P. Lima — 600 em 37".
ÂNFORA, J. Silva — 600 em .. 37"1/5.
ARQUIMOÇA, F. Pereira Fº — 600 em 36".
GARÔTA DE ORO, J. Sousa — 600 em 35"2/5.

Domingo na Gávea

1.º Páreo — 1.000 metros — às 14,00 horas — Cr$ 200.000,00.

	Ks
1—1 Candomblé, O. Machado	55
2 Sock, A. Barroso	55
2—3 Red Fox, J. Ramos	55
4 Caro Nome, J. Silva	55
3—5 Sacripant, J. Marchant	55
6 Danielito, A. Santos	55
4—7 Lord Galo, J. Negrello	55
" Homérico, I. Souza	55

2.º Páreo — 1.200 metros — às 14,30 horas — Cr$ 120.000,00.

	Ks
1—1 Zulu, A. Santos	58
2 Bronzeado, J. Marinho	52
3 Hurlingham, Não correrá	56
2—4 Capablanca, O. Machado	56
5 Ruy Blás, J. Rivero	56
6 Leonardo, H. Vasconcelos	54
3—7 Prince Albert, P. Lima	58
" Guerrilheiro, J. Souza	52
8 Ranieri, A. M. Caminha	54
4—9 Sadu, I. Souza	56
10 Pecado, A. Bolino	50
" Estadista, C. A. Souza	52

3.º Páreo — 1.000 metros — às 15,00 horas — (G. P. "Cordeiro da Graça") — Cr$ 600.000,00.

	Ks
1—1 Galáxia, I. Santos	57
2—2 Finely, J. Silva	59
3—3 Bárbara, I. Souza	59
4 Clicê, J. Rivero	59
4—5 Albany, M. Silva	58
" Albania, M. Silva	59
" Borgonha, O. Machado	57

4.º Páreo — 1.500 metros — às 15,35 horas — Cr$ 120.000,00.

	Ks
1—1 Zil, J. Souza	58
2 Old Nick, E. Faria	54
3 Zalaca, A. Santos	50
2—4 Palospavos, A. M. Caminha	52
" Excelsior, A. Barroso	54
5 Carbonífera, Não correrá	50
3—6 Ptolomeu, J. Ramos	58
7 Etaple, D. Silva	52
8 Praça Onze, J. Santos	56
4—9 Estrilo, A. Bolino	58
10 Lord Onix, I. Baffica	52
11 La Violetera, O Machado	54

5.º Páreo — 1.500 metros — às 16,10 horas — Cr$ 170.000,00.

	Ks
1—1 Cloy, P. Lima	52
2 Baixio, A. Hodecker	52
3 Orleta, D. Neto	50
2—4 Fair Landlord, J. Silva	56
5 Bar, A. Bolino	56
6 Gala, Não correrá	50
3—7 Brigitte, O. Machado	58
8 Harmonieuse, J. Baffica	54
9 Karachi, Jº Rivero	50
4-10 Non'Stop, A. Santos	52
11 Bramane, D. Moreno	52
" Báculo, A. Barroso	52

6.º Páreo — 1.400 metros — às 16,45 horas — Cr$ 170.000,00.

	Ks
1—1 Bizarria, O. Machado	56
2 Biguá, A. Barroso	76
3 Iluna, A. Santos	56
2—4 Gringa, J. A. Silva	56
5 Polly, J. Marchant	56
6 Revenge, D. Moreno	56
3—7 Gusa, A. Bolino	56
8 Oretama D. Moreira	56
9 Sizígia, J. Santos	56
4-10 Antinéa, J. Rivero	56
11 Florana, J. Tinoco	56
12 Rocaille, W. Andrade	56
" Garapa, L. Acuna	56

7.º Páreo — 1.400 metros — às 17,20 horas — Cr$ 170.000,00 — (Betting).

	Ks
1—1 Ocejanio, J. Fagundes	56
2 Ramuntcho, J. Rivero	52
3 Zé Aranha, J. Tinoco	56
2—4 Guetary, W. Andrade	56
5 Xamete, J. Silva	56
6 Rapto, J. Negrello	56
3—7 Hamlet, O. Machado	56
8 César, J. Marchant	56
9 Hemipo, A. Bolino	56
4-10 Bárbaro, A. Santos	56
11 Overdale, J. Julião	56
12 Camboim, A. Barroso	56
" Bei, J. Santos	56

8.º Páreo — 1.000 metros — às 17,55 horas — Cr$ 140.000,00 — (Pista de Areia - Variante) — (Betting).

	Ks
1—1 Monjopina, A. Santos	57
2 Macarena, C. Morgado	57
3 Nemésia, D. Neto	57
2—4 Flora Aranha, J. Tinoco	57
5 Euclídia, H. Cunha	57
6 Lady Cachaça, A. Nery	57
3—7 Jaciguá, B. Alves	57
8 Goodness, A. Marçal	57
9 Sister, J. Baffica	57
4-10 Otevila, W. Andrade	57
" Caveira, J. Souza	57
11 Night And Day, J. Santos	57
12 Secretinha, Não correrá	57

9.º Páreo — 1.200 metros — às 18,30 horas — Cr$ 140.000,00 — (Pista de Areia - Variante) — (Betting).

	Ks
1—1 Amaralina, O. Machado	56
2 Bellatrix, A. Santos	52
2—3 Grant Star, C. A. Souza	56
" Queen Iseult, P. Lima	52
4 Negélia, J. Baffica	52
3—5 Anfora, J. Silva	60
6 Arquimoça, F. Pereira Fº	52
7 Ahman, Não correrá	52
4—8 Garôta de Oro, J. Souza	56
9 Queenline, F. Conceição	52
10 Evasión, Não correrá	52

Turfe em marcha

1 O aprendiz Ony, irmão de Antônio Ricardo, estréia hoje na Gávea, montando Fregonese no 2º páreo da reunião. Carreira difícil para a filha de Fairfax, que todavia pode obter uma colocação, ou mesmo placê.

2 No próximo domingo, dia 1º de abril, será realizado o Grande Prêmio "Gervásio Seabra", programado para a distância de 1.600 metros com dotação de .... Cr$ 600.000,00, reunindo animais de três anos e mais idade, com pesos da tabela. 11 inscrições recebidas até segunda-feira.

3 Finely atuou de forma espetacular na corrida noturna de quinta-feira, ganhando de ponta a ponta, dando-se ao luxo de beliscar o recorde da distância com 61", cravados. O ligeiro Quantum perdeu as pernas ao tentar acompanhar o "train" da filha de Nilgiris, muito bem apresentada por S. L. Prazeres e na correta direção de José Silva. O ritmo de Finely foi tão violento, que Quantum acabou perdendo a dupla para Tuyuty nos metros derradeiros da reta. Mou.hosli foi um regular quarto colocado.

4 O embaixador argentino no Brasil pediu ao sr. Roberto Seabra, que apoiasse o jóquei uruguaio José Rivero, em sua temporada nas pistas cariocas. O titular do Stud, deu ordem a Carlos Cabral, que na medida do possível chamasse o freio para montar os defensores da farda prêto e verde. Rivero conduzirá Ramontcho e Karachi na corrida de amanhã .

5 Baffica acha que pode ganhar com Xaka Mayaca e gosta muito da carreira de Harmonieuse, muito temendo a presença de Non' Stop, Brigitte e Karachi. A pupila de Válter Aliano galopou 1.400 metros em 93", sem ser exigida em paret alguma do percurso e corre o dôbro na pista de grama.

6 Zangão reaparece de cura em turma relativamente fraca para seus recursos. Desceu a reta em 38", cravados, demonstrando estar firme e pronto para vender caro a derrota.

7 Jorge Ramos voltou na corrida de quarta-feira na Ilha do Governador, montando F i o n a, sem conseguir obter colocação. P a r a amanhã na Gávea, montará Ptolomeu, que considera como provável ganhador e o potro Red Fox, um filho de Snooker do Stud Seabra, também em condições de figurar com sucesso.

8 Ivicema treinada pelo Francisco de Abreu, vem de uma série de colocações e atua melhor na turma decima. Hoje, tem tudo para deixar a classe de perdedoras e em corrida normal vai "embolar" na reta de chegada com as adversárias, em que Clove, Bagatela e Balada aparecem como as mais credenciadas.

9 A Diretoria da Associação dos Proprietários de Cavalos de Corrida, marcou uma Assembléia-Geral-Extraordinária para a próxima segunda-feira, dia 26, às 20,30 horas, na Rua General Rabelo, 42, com o objetivo de dar a conhecer o andamento das conversações entre a Associação e as entidades turfísticas cariocas, juntamente com os representantes da Associação dos Profissionais.

10 O aprendiz L. Carvalho, que conduziu Mirahua na Ilha, declarou no livro de ocorrências ter a tordilha largado mal por estar ainda fria e que nos 800 metros foi apertado junto aos paus pela competidora Cigarrista. No 5º páreo, Sílvio Cruz, acusou José Portilho de o ter fechado violentamente com Porungo, quase derrubando seu pilotado Phoebus.

DC-aponta

Páreos	Duplas
1.º — NOUR-EL-SABAH — HASPE — ZIMASE	14
2.º — COLUNATA — VANCOUVER — CONCILIAÇÃO	12
3.º — MAMBURE — QUOTIDIEN — ALPES	13
4.º — IVICEMA — CLOVE — BALADA	14
5.º — XACA MAYAKA — MOSCO — LYRNOS	12
6.º — NEGRUCHE — ARABESCO — POBRE VELHO	14
7.º — SCOBIDOU — BOY FRIEND — KE-IR	13
8.º — LATIM — FARAÓ DO SUL — MONTEIMPERIAL	13
9.º — ZANGÃO — PARGO — ARESTO	13

SINDICATO NACIONAL DOS MESTRES DE PEQUENA CABOTAGEM E DOS CONTRA-MESTRES EM TRANSPORTES MARÍTIMOS

EDITAL

O Sindicato Nacional dos Mestres de Pequena Cabotagem e dos Contra-Mestres em Transporte Marítimos, convida todos os seus associados quites e em pleno gôzo dos seus direitos sociais, a comparecerem à Assembléia Ordinária que se realizará no dia 24 do corrente, neste Sindicato, sito na Avenida Venezuela, 27, 5º andar, sala 513, em 1º convocação às 12 horas e em 2º convocação às 13 horas, com as seguintes Ordens do Dia:

a) Leitura, discussão e aprovação da Ata anterior;

b) Apresentação do Relatório da Diretoria, no Exercício do ano de 1961, e sua aprovação, com respectivo Parecer do Conselho Fiscal

Atenciosamente. (as.) Ademar Latrilha de Santana — 1º Secretário.

5a.-feira na Gávea

1.º Páreo — 1.200 metros — às 20,00 horas — Cr$ 120.000,00.

	Ks
1—1 Rinlinda	58
2 Mila	50
2—3 La Dolce Vita	56
4 Ouroboa	54
3—5 Meruóca	54
6 Cantusquinha (*)	50
4—7 Pamona	58
8 Karajá	52

(*) ex-Copeira

2.º Páreo — 1.000 metros — às 20.30 horas — Cr$ 140.000,00.

	Ks
1—1 Agulhão	57
2 Fair Kindness	55
2—3 Xalum	57
4 Florentina	55
3—5 Caminito	57
6 Lever	55
7 Dauphine	55
4—8 Acaso	57
9 Rubi Negro	57
10 Sidarta	55

3.º Páreo — 1.000 metros — às 21,00 horas — Cr$ 100.000,00.

	Ks
1—1 Xerez	60
2 Vingo	56
2—3 Devoto	52
4 Cocal	54
3—5 Tereré	50
6 Miss Taylor	58
4—7 British Flier	52
8 Talleyrand	50
9 Deasy	58

4.º Páreo — 1.300 metros — às 21,30 horas — Cr$ 100.000,00.

	Ks
1—1 Tabac Blond	58
2 Bicão	58
2—3 Gorgorano	56
" Ágio	54
3—4 Belini	50
5 Xiba	52
4—6 Leloir	58
7 Vereda Tropical	50

5.º Páreo — 1.200 metros — às 22,05 horas — Cr$ 120.000,00.

	Ks
1—1 Xexéu	56
2 Nilópolis	54
2—3 Oculto	54
4 Melodioso	56
3—5 Ilustre	56
6 Londoner	58
4—7 Exaltado	54
8 Boa Pinta	56
9 Polaristar	56

6.º Páreo — 1.000 metros — às 22,35 horas — Cr$ 140.000,00 — (Betting).

	Ks
1—1 Extend	57
2 Capixaba	57
3 Langevin	57
2—4 Naltan	57
5 Gáfio	57
6 Zé Preguiça	57
3—7 Antúrio	57
8 Tintoforte	57
9 Queenstown	57
4-10 Juths	57
11 Natal Grass	57
12 Linguado	57

7.º Páreo — 1.600 metros — às 23,10 horas — Cr$ 100.000,00 — (Betting).

	Ks
1—1 Procurador	58
2 Lelong	54
2—3 Halfiler	58
4 Dianela	53
3—5 Mustafá	58
6 Kerean	54
" Mitsouko	52
4—7 Dirigível	53
8 Katushka	58
9 Sarapião	54

8.º Páreo — 1.300 metros — às 23,45 horas — Cr$ 100.000,00 — (Betting).

	Ks
1—1 My Own	58
2 Isleros	58
2—3 Cygnus	60
4 Torié	60
5 Bagre	60
3—6 Pedrinho	60
7 Edil	60
8 Jomo	60
4—9 Dark Day	60
10 Canto do Rio	58
11 Metido	60

Nossos informes para hoje na Gávea

1.º PÁREO — 1.000 METROS — CR$ 200.000,00 — ÀS 14,00 HORAS — RECORDE: 56"4/5, ROYAL GAME

Animais — Jóqueis — Pêso	Treinadores	Possibilidades	Performances	Tempo
1—1 Nour-El-Sabah, D. Moreira 55	J. Attianesi	Basta confirmar a última	4º de Hellenica — Old Lady	1.000 59"4/5 GL
2—2 Varinia, J. Barroso 55	H. Souza	Melhor no placê. Anda bem	4º " Também — Old Lady	1.000 63"2/5 AL
3—3 Lady Corruira, A. Bolino 55	W. Aliano	Ainda vai esperar um pouco	Uº " Também — Old Lady	1.000 63"2/5 AL
4—4 Haspe, H. Vasconcelos 55	A. Morales	Tem bom trabalho. Inimiga	Estreante	—
5 Zimasse, D. Moreno 55	R. Costa	Portadora de esperanças	Estreante	—

Nossa indicação — NOUR-EL-SABAH · Adversário — HASPE · Bom azar — ZIMASE

2.º PÁREO — 1.200 METROS — CR$ 120.000,00 — ÀS 14,30 HORAS — RECORDE: 70"4/5, CLAUSTRO

Animais — Jóqueis — Pêso	Treinadores	Possibilidades	Performances	Tempo
1—1 Vancouver, D. Neto 54	E. Freitas	Volta tinindo. Uma das fôrças	4º de Firstrato — Pristina	1.300 81"3/5 AL
2 Intruja, A. Nahid 54	W. Freitas	Vai correr melhor. Pule alta	4º " Viçosa — Tropeira	1.500 95"4/5 AL
2—3 Colunata, J. Santos 56	J. Attianesi	Tinindo e em condições de repetir	1º " Zeugma — Paria	1.300 86"1/5 AP
4 Labre, C. A. Sousa 50	J. S. Silva	Carreira mais forte. Só placê	4º " Colunata — Zeugma	1.300 86"1/5 AP
3—5 Minha Pretinha, W. And. 54	J. Lourenço Fº	Adiantou após a última. Azar viável	5º " Viçosa — Tropeira	1.500 95"4/5 AL
6 Gigi, J. Tinoco 58	G. Feijó	Largando junto tem chance	8º " Viçosa — Tropeira	1.500 95"4/5 AL
7 Fregonese, O. Ricardo 54	G. Ulloa	Não acreditamos. Podem riscar	4º " Zalaca — Margarita	1.300 79"1/5 GL
4—8 Conciliação, A. Santos 56	P. Morgado	Tem ótimo trabalho. Olho nela !	6º " Imbuida — Canoa	1.300 84"3/5 AP
9 Margarita, H. Cunha 56	H. Souza	Sempre no marcador. Perigosa	7º " Viçosa — Tropeira	1.500 95"4/5 AL
10 Changuita, H. Vasconcelos 56	M. Sales	Com percurso favorável é bom placê	8º " Zalaca — Margarita	1.300 79"1/5 GL

Nossa indicação — COLUNATA · Adversária — VANCOUVER · Bom azar — CONCILIAÇÃO

3.º PÁREO — 1.200 METROS — CR$ 140.000,00 — ÀS 15,00 HORAS — RECORDE: 73"1/5, L'AMIRAL E ZUZUCA

Animais — Jóqueis — Pêso	Treinadores	Possibilidades	Performances	Tempo
1—1 Quotidien, J. Marchant 60	J. Morgado	Volta na conta. Uma das fôrças	1º de Larápio — Alpes	1.300 83" AP
2—2 Alpes, D. Neto 60	E. Freitas	Tinindo. Um dos prováveis	3º " Quotidien — Larápio	1.300 83" AP
3—3 Mamburê, J. Negrello 60	M. Gil	Correndo como nunca. Nosso escolhido	1º " Shia — Aresto	1.000 63"1/5 AP
4 Larápio, C. A. Sousa 56	J. S. Silva	Favorecido no pêso. Bom azar	1º " Estol — Eperlano	1.300 82"3/5 AL
4—5 Shia, I. Sousa 56	L. Ferreira	Na distância sempre aparece	2º " Mamburê — Aresto	1.000 63"1/5 AP
6 Ghosty Wind, J. Silva 56	S. L. Prazeres	Correndo pouco. Risquem	3º " Dudgei — Baile	1.600 96"4/5 GL

Nossa indicação — MAMBURÊ · Adversário — QUOTIDIEN · Bom azar — ALPES

4.º PÁREO — 1.400 METROS — CR$ 170.000,00 — ÀS 15,35 HORAS — RECORDE: 84"4/5, URGE

Animais — Jóqueis — Pêso	Treinadores	Possibilidades	Performances	Tempo
1—1 Ivicema, D. Neto 56	F. Abreu	Agora ficou pràticamente absoluta	2º de Bluebell — Florana	1.500 95"3/5 AL
2 Soirée, P. Lima 56	C. Ferreira	Carreira dura. Não está no páreo	6º " Heure — Grise — Guaira	1.200 77"2/5 AP
2—3 Balada, A. Santos 56	M. Almeida	Volta bem. Será das primeiras	3º " Valeska — Bombaim	1.400 91"3/5 AP
" Bojarda, J. Santos 53	A. Cardoso	Ajuda preciosa. Há muita fé	4º " Gringa — Morena	1.200 75"2/5 IL
3—4 Abrideira, J. Medeiros 56	A. Corrêa	Não agradou seu exercício	Estreante	—
5 Mickey, H. Cunha 56	C. Pereira	Para o placê pode ser lembrada	8º " Florana — Ocumba	1.000 63"1/5 AL
4—6 Bagatela, O. Machado 56	E. Freitas	Melhorou. Vai figurar com destaque	6º " Hansa — Jalisa	1.000 63" AL
7 Clove, A. Bolino 56	L. Ferreira	Não valeu a estréia. Olho nela !	7º " Hansa — Jalisa	1.000 63" AL
8 Ondina, A. Barroso 56	W. Freitas	Não é de nada. Podem riscar	Uº " Roberta — Hansa	1.300 83"1/5 AL

Nossa indicação — IVICEMA · Adversário — CLOVE · Bom azar — BALADA

5.º PÁREO — 1.000 METROS — CR$ 120.000,00 — ÀS 16,10 HORAS — RECORDE: 60"3/5, BLAMELESS

Animais — Jóqueis — Pêso	Treinadores	Possibilidades	Performances	Tempo
1—1 Xaca Mayaká, J. Baffica 58	A. Araujo	Confirmando a última ganha de nôvo	1º de H.-Al-Rachid — Xexeu	1.000 63"4/5 NL
2 Mitsouko, F. Fontoura 56	A. Ytrilio	Fraco para a turma. Risquem	7º " Ururai — Belini	1.000 63" NM
2—3 Mosco, A. M. Caminha 58	G. Feijó	Sério inimigo. Anda na conta	2º " P. Albert — Zé Curiboca	1.400 90"3/5 AL
" Fagueiro, D. Moreira 56	G. Feijó	Boa ajuda. Gosta da pista leve	6º " P. Albert — Mosco	1.400 90"3/5 AL
3—4 Lyrnos, J. M. Santos 56	B. Ribeiro	Retorna bem trabalhado. Azar viável	5º " Luar do Sertão — Pif Paf	1.600 104" NL
5 Mascari, D. Moreno 58	R. Costa	Achamos difícil aqui	3º " Vietnam — Zazo	1.000 64"1/5 AP
4—6 Gelboé, D. Neto 58	J. L. Pedrosa	Manhosão mas sempre no marcador	6º " Esteio — Belo Antônio	
7 Moquetin, C. A. Sousa 58	M. Mendes	Anda correndo bem. Bom placê	13º " P. Albert — Mosco	1.200 77"3/5 IP
8 Hontem, C. Paranhos 54	A. J. Souza	Ainda vai esperar um pouco...		1.400 90"3/5 AL

Nossa indicação — XACA MAYAKA · Adversário — MOSCO · Bom azar — LYRNOS

6.º PÁREO — 1.600 METROS — CR$ 140.000,00 — ÀS 16,45 HORAS — RECORDE: 97"2/5, FARINELLI

Animais — Jóqueis — Pêso	Treinadores	Possibilidades	Performances	Tempo
1—1 Arabesco, D. Neto 57	E. Freitas	Pela última é uma das fôrças	2º de Baalbek — P. Velho	1.400 89"4/5 AL
2 Dark Emperor, J. Santos 57	J. S. Silva	Agora vai ser mais difícil	5º " Baalbek — Arabesco	1.400 89"4/5 AL
2—3 Rumboso, J. Fagundes 57	G. Feijó	Voltou a trabalhar bem. Ôlho	4º " Poraqui — Baalbek	1.300 84"3/5 AP
" Garay, J. Tinoco 57	G. Feijó	Ajuda das melhores. Tem ótimo apronto	5º " Poraqui — Baalbek	1.300 84"3/5 AP
3—4 Pobre Velho, I. Sousa 57	R. Silva	Pela última será dos primeiros	3º " Baalbek — Arabesco	1.400 89"4/5 AL
5 Foguete, B. Alves 57	R. Barbosa	Caiu de estado. Risquem	4º " Baalbek — Arabesco	1.400 89"4/5 AL
4—6 Negrucho, O. Machado 57	A. Morales	E' só confirmar a última. Tinindo	1º " Latim — Mato Grosso	1.500 97" NU
7 Lord Whisky, C. A. Sousa 57	C. Gomez	Vai atropelar para o placê	5º " Negrucho — Latim	1.500 97" NU
8 Namorado, A. M. Caminha 57	O. Pinto	Fraco para a turma. Não está no páreo	5º " Dudgei — Caminito	1.200 72" GL

Nossa indicação — NEGRUCHO · Adversário — ARABESCO · Bom azar — POBRE VELHO

7.º PÁREO — 1.400 METROS — CR$ 170.000,00 — ÀS 17,20 HORAS — RECORDE: 84"4/5, URGE — (BETTING)

Animais — Jóqueis — Pêso	Treinadores	Possibilidades	Performances	Tempo
1—1 Ke-Ir, S. Henrique 56	B. Ribeiro	Se fôr dominado pode ganhar	2º de Benjoim — Lage	1.000 63" AL
2 Scoubidou, J. Negrello 56	G. L. Ferreira	Dizem que agora não dá susto	9º " Bárbaro — Notário	1.200 77"1/5 AP
2—3 Laje, H. Cunha 56	J. Araujo	Prejudicado na última. Bom azar	3º " Benjoim — Ke-Ir	1.000 63" AL
4 Alcacerquibir, L. Vaz 56	W. Aliano	Volta de cura. Ainda não dá	6º " Buriti — Hemipo	1.300 81"4/5 AL
5 Brevet, A. Santos 56	J. L. Pedrosa	Bonitão e portador de esperanças	5º " Brigão — L. Espadarte	1.200 76"2/5 AP
3—6 Boy Friend, O. Machado 56	E. Freitas	Vai figurar com destaque	Estreante	—
7 Sabotage, P. Lima 56	R. Morgado	Correndo pouco. Só como surprêsa	4º " Benjoim — Ke-Ir	1.000 63" AL
8 Ramuntcho, J. Rivero 56	C. C. Cabral	Pelo que tem mostrado não gostamos	8º " Bárbaro — Notário	1.200 77"1/5 AP
4—9 Notário, J. Marinho 56	M. Mendes	Melhorou. Tem condições para brilhar	2º " Bárbaro — Benjoim	1.200 77"1/5 AP
10 Rotary, A. Bolino 56	L. Ferreira	Ainda vai esperar na fila	5º " Bonjardim — Balão	1.600 101"1/5 AL
11 Bulos, D. Neto 56	C. Ribeiro	Não é de nada. Podem riscar	5º " Zé Aranha — Lage	1.300 83"2/5 AL

Nossa indicação — SCOUBIDOU · Adversário — BOY FRIEND · Bom azar — KE-IR

8.º PÁREO — 1.200 METROS — CR$ 140.000,00 — ÀS 17,55 — RECORDE: 73"1/5, L' AMIRAL E ZUZUCA — (BETTING)

Animais — Jóqueis — Pêso	Treinadores	Possibilidades	Performances	Tempo
1—1 Faraó do Sul, J. Fagundes 57	G. D. Silva	Correndo o que sabe ganha fácil	6º de Negrucho — Latim	1.500 97" NU
2 Mato Grosso, A. Barroso 57	H. Souza	Bom placê e melhor azar	3º " Negrucho — Latim	1.500 97" NU
3 Dark Scotch, H. Cunha 57	R. Freitas	Agora a carreira ficou mais forte	1º " Jaciguá — Mackenave	1.300 84" AL
2—4 Monteimperial, C.A. Sousa 57	R. Carrapilo	Pela última deve figurar bem	3º " Jaboroca — Bauru	1.200 73"1/5 GL
5 Quick Look, I. Souza 57	M. Sales	Vai esperar um pouco por aqui	6º " Jalum — Amalfi	1.000 63"1/5 AL
6 Abreu, J. Tinoco 57	N. Gomes	Anda preparando algo. Cuidado !	3º " Xalum — Amalfi	1.000 63"1/5 AL
7 Bongô Não Correrá 57	R. Morgado	Não corre	Não será apresentado	—
3—8 Latim, J. Santos 57	O. Pinto	Pela última é a indicação lógica	2º " Negrucho — M. Grosso	1.500 97" NU
9 Lambão, C. Morgado 57	G. Feijó	Tinindo. Um dos bons azares	4º " Negrucho — Latim	1.500 97" NU
10 Lord Gin, A. Nahid 57	C. C. Cabral	Bonitão mas correndo pouco	4º " Xalum — Amalfi	1.000 63"1/5 AL
11 Londrino, J. Negrello 57	R. Costa	Pode pretender um placê	7º " Rio Negro — D. Vermelho	1.000 63"1/5 AL
4—12 Baurú, A. Ramos 57	B. Ribeiro	Correndo bem. Será dos primeiros	2º " Jaboroca — Monteimperial	1.200 73"1/5 GL
13 Alifati, N. S. Pereira 57	L. Ferreira	Volta regular. Talvez no placê	8º " Novelty — Vanidoso	1.000 65" AP
14 Arrojado, J. Pedro F.º 57	E. Freitas	Ganhou com tudo na turma de baixo	1º " D. Scotch — Achalay	1.200 77"3/5 AP
15 Hartim, J. Cândido 57	A. Ytrilio	Nada vem fazendo. Podem riscar	6º " Jaboroca — Bauru	1.200 73"1/5 GL

Nossa indicação — LATIM · Adversário — FARAÓ DO SUL · Bom azar — MONTEIMPERIAL

9.º PÁREO — 1.200 METROS — CR$ 140.000,00 — ÀS 16,30 — RECORDE: 73"1/5, L' AMIRAL E ZUZUCA — (BETTING)

Animais — Jóqueis — Pêso	Treinadores	Possibilidades	Performances	Tempo
1—1 Zangão, J. A. Silva 57	F. Abreu	Retorna na conta. E' a fôrça	Uº de Baile — Alpes	1.400 90" AP
2 Baalbek, D. Neto 57	D. Cassas	Seguiu na conta. Bom azar agora	1º " Arabesco — P. Velho	1.400 89"4/5 AL
2—3 Estol, H. Cunha 57	J. Araujo	Melhor na areia. Vai à reabilitação	Uº " Dudgei — Baile	1.600 96"4/5 GL
4 Quarante, P. Fontoura 57	J. Coutinho	Ligeiro. Bem no percurso	5º " Dudgei — Baile	1.600 96"4/5 GL
3—5 Pargo, H. Vasconcelos 57	A. Morales	Trabalhou bem. Azar viável	Uº " Tio Valentim — Atis	1.200 73"3/5 IL
6 Tio Valentim, J. Negrello 57	G. Feijó	Muito irregular. Não gostamos	9º " Larápio — Estol	1.300 83"2/5 AL
4—7 Aresto, A. Santos 57	M. Almeida	Anda tinindo. Vai aparecer	3º " Mamburê — Shia	1.000 63"1/5 AP
8 Bellomour, I. Sousa 57	M. Sales	No placê é bem apontado	1º " Rumboso — Poraqui	1.300 83"2/5 AP
9 Festivo, F. G. Silva 57	J. S. Silva	Melhorou muito. Olho !	2º " Larápio — Estol	1.300 82"3/5 AL

Nossa indicação — ZANGÃO · Adversário — PARGO · Bom azar — ARESTO

Titulares venceram: 3 a 0

Treinando, ontem, no campo do São Cristóvão, o Flamengo ajusta seu quadro para os próximos compromissos. Os titulares venceram por 3x0, gols marcados por Luís Carlos (ponta esquerda), o beque direito dos aspirantes (contra) e Henrique. Na segunda etapa Flávio pôs os novatos em campo: Décio Leal que estêve no México, Ricardo (C. Rio) e Miranda. Na foto, um lance de Dida na área do gol reserva

JULINHO ESCAPOU DO CORTE AO OBTER A LICENÇA MÉDICA

Quatorze craques passaram no exame

Quatorze jogadores: Gilmar, Djalma Santos, Joel Jair Marinho, Airton, Ivan, Altair, Zèquinha, Zito, Prado, Chinêzinho, Nel e Pepe, passaram ontem pelos exames biométrico, digestivo, toráxico e otorrino, com a equipe médica a serviço da seleção brasileira sob o comando do dr. Hílton Gosling, iniciando assim uma fase decisiva que orientará os cortes, tanto assim que o jogador Julinho conseguiu fugir a êste primeiro e perigoso obstáculo, arranjando uma dispensa de 10 dias à revelia de Gosling, para tentar recuperar-se da séria distensão na virilha.

O treinador Aimoré Moreira, um dos responsáveis pelo combatido absurdo das 41 convocações, declarou, ontem, à nossa reportagem que está profundamente desgostoso com as críticas feitas pelo presidente Fadel Fadel, do Flamengo, qualificando de políticas as convocações de Carlinhos e Germano. Aimoré antecipou que o primeiro conjunto será realizado no próximo dia cinco.

VOLIBOL JA' COMEÇOU

Conforme noticiamos, Paulo Amaral deu início, ontem, ao torneio de volibol entre os jogadores convocados, organizado com o objetivo de distrair e aproximar os craques, pois houve o cuidado de misturar bem as equipes, para evitar que qualquer delas tivesse apenas cariocas ou jogadores de um só clube, ou mesmo apenas novos ou veteranos.

Nos jogos de ontem registraram-se os seguintes resultados: o time armado com Airton, Chinêzinho, Joel, Zequinha e Pepe perdeu para o quadro formado com Gilmar, Prado, Pelé, Djalma Santos e Altair, por 2 x 1.

Paulo Amaral, Zagalo, Didi, Amarildo e Gosling venceram o de Mauro, De Sordi, Zózimo, Coutinho e Mengálvio, por 3 x 0.

O quadro de Castilho, Laércio, Aldemar, Jair, Quarentinha e Germano joga hoje contra o de Djalma, Carlinhos, Valdir, Calvet, Rildo e Jurandir. Na partida final da rodada de hoje, o quadro de Belini enfrentará o vencedor do primeiro jôgo, o quadro de Gilmar.

Campo Grande foi jogar em Cachoeiro

Com destino a Cachoeiro de Itapemirim, onde domingo à tarde enfrentará o Estrêla do Norte, embarcou ontem à noite pelo "Cacique" da Leopoldina, a delegação do Campo Grande, que inicia assim a sua excursão pelo Estado do Espírito Santo.

Além dêste encontro, o quadro alvinegro da zona rural guanabarina, jogará contra os selecionados das cidades de Mimoso do Sul e Alegre, com opção para mais três partidas, sendo uma delas realizada em Vitória, capital do Estado.

DELEGAÇÃO

A comitiva seguirá chefiada pelo sr. Benedito Serra, levando o diretor de futebol, Ormar Magalhães, o tesoureiro, Rubens de Sousa, o médico Olavo Santamaria, o técnico Esquerdinha, o massagista Lira, e os seguintes jogadores: Edmar, Jorginho, Atila, Adilson II Guilherme, Darci Santos, Dequinha, Russo Nelsinho, Adilson I, Décio Esteves, Roberto Peniche, Harley, Paulinho e Nilton.

Exame de Gosling o alijaria da seleção

CAMPOS DO JORDÃO — (Especial para o DIARIO CARIOCA) — Revelou-se, ontem, informalmente, nos redutos da seleção brasileira que a licença concedida a Julinho, intempestivamente, para completar um tratamento na capital paulista, objetivou a evitar fôsse o ponteiro cortado no primeiro exame médico que seria feito pelo dr. Hílton Gosling.

Consta que Julinho não tinha condições nem para integrar o seu próprio time, em razão de forte contusão de recuperação difícil. A Comissão Técnica licenciou o craque para evitar fôsse êle cortado. A situação de Julinho é mais grave do que se divulgou e o seu nome encabeçaria a lista de cortes se examinado regularmente pela junta médica.

PITORESCO

O pitoresco dos exames médicos feitos ontem pela manhã em Campos do Jordão, foram os detalhes que os jogadores apresentaram ao corpo de médicos.

Prado, do São Paulo, é o mais baixo dos 14, o mais leve e o que apresentou menor capacidade pulmonar no aspirômetro, enquanto Airton foi o completamente opôsto, sendo o mais pesado, o mais forte e o de maior capacidade pulmonar, apenas perdendo na altura, para Gilmar.

BOTICÃO

O mais engraçado, continua a ser o dentista Mário Trigo Loureiro, que vem dominando o medo dos jogadores pelo boticão com um vasto anedotário, totalmente nôvo, segundo aquêles que já o conhecem de outras jornadas. Com êste método conseguiu convencer Nei que a extração dentária — a primeira e única até agora feita — não iria doer muito e a Chinêzinho de fazer um sério tratamento para restaurar os dentes destruídos pela cárie e eliminar os focos de infecção revelados nas radiografias executadas.

América joga contra o Olaria no domingo

América e Olaria depois de um rápido estudo, resolveram atuar amistosamente no próximo domingo no campo do Olaria, com a renda da partida dividida, e o encontro iniciando-se às 16 horas, com preliminar às 14 horas.

Visando êste jôgo, os profissionais de Campos Sales, sob as ordens do técnico Miguel Pimenta, fizeram, ontem, pela manhã, um treino de conjunto, agradando bastante o ataque titular, que movimentou-se com grande desembaraço, e goleou os reservas.

5 A 2 PARA OS TITULARES

Imobilizando pela sua defensiva, Luís Carlos (2), Gilbert, Antoninho e Nilo marcaram os gols dos efetivos, enquanto Pedrinho e Hélio Cruz, os dos reservas.

A prática teve a duração de 60 minutos, e o resultado final de 5 a 2, foi fruto de um excelente trabalho do ataque titular, bem [illegible]

O time considerado efetivo atuou com Pompéia, Jorge, Paulo, Leônidas e Valquir — Amaro e João Carlos — Gilbert, Luís Carlos, Antoninho e Nilo. Os reservas com Ari, Itamar, Jerri, Valmir e Nélson — Jailton e Valença — Pedrinho, Hélio Cruz, Marco Antônio e Abel. Deixaram de treinar os jogadores Djalma e Ivan, que estão cedidos à CBD que se prepara para o próximo campeonato mundial.

Abelardo treina no Botafogo

Abelardo, médio-volante pernambucano, chegou ontem do Recife às 12 horas e 30 minutos, trazido pelo superintendente do Botafogo, sr. Adolfo Scherman, para fazer um período de experiência em General Severiano, não se conhecendo o preço de seu passe.

Nargel, outro elemento pernambucano que havia sido indicado a Scherman, não veio por não querer se submeter a experiência, e Romeu, que teve o seu contrato findo com o Olaria, deverá assinar contrato com o grêmio da "Estrêla Solitária".

VAI ASSINAR

Romeu, que pertenceu ao Flamengo, e depois ao Ponte Prêta de Campinas, vindo posteriormente para o Olaria onde brilhou no campeonato passado, estêve êstes dias no Botafogo, tentando acertar a sua permanência no time alvinegro.

Inicialmente, queria receber luvas consideradas muito altas, e ainda ter o seu passe livre, com o que não concordou o Botafogo. Depois, tentou vender o seu passe, que é livre, com o que também não concordou o Botafogo.

Afinal, vai mesmo ficar com o passe no bôlso, e receberá simplesmente, por um ano de contrato, a quantia de Cr$ 40 mil mensais, assinando ainda hoje o compromisso. Estas contratações fazem parte de um plano de ação da direção alvinegra que pretende ter na reserva, jogadores bons e experimentados, para a disputa do campeonato da cidade, e da "Taça Brasil".

Viana troca Noroeste pelo C. Grande

Dentro das próximas 48 horas, o Campo Grande poderá comprar o passe do jogador Viana, ex-defensor vascaíno, defendendo, atualmente as côres do Noroeste de Bauru, pelo preço de Cr$ 500 ou Cr$ 600 mil.

O passe do craque está fixado em 1 milhão de cruzeiros, mas o Noroeste, em se tratando de um clube pequeno e disposto a fazer uma série de sacrifícios para armar um bom quadro, abrirá mão e permitirá que o craque se transfira para o Rio de Janeiro.

CONDIÇÕES

Para pagamento da quantia referente ao passe do jogador, o Campo Grande jogaria uma partida em Bauru com renda integral para o time paulista e outra no Estádio Italo Del Cima também com renda integral para o Noroeste. Caso houver necessidade de mais dinheiro para completar a quantia solicitada, o sr. Nelo Del Cima, pagaria de seu bôlso a diferença. O craque estaria disposto a receber Cr$ 35 mil mensais que seriam pagos da seguinte forma: Cr$ 20 mil pelo Campo Grande, e o restante pela família Del Cima, recebendo ainda o jogador uma importância por fora, para tratar de sua mudança e da família.

HUMBERTO

O presidente João Ellis Filho, continuando o seu regime de contratações, fará mais uma investida no Vasco da Gama, tentando a contratação de Humberto, a fim de que o ataque fique mais reforçado. Já houve um ligeiro contato com o pai do jogador, e a situação caminha para um desfêcho favorável.

Notas de basquete

1 — Jogam hoje à noite, no ginásio da Record, pelo Torneio Rio x São Paulo, as representações do XV de Novembro de Piracicaba e do Sírio. De um lado, Vlamir, Pecente, Valdemar, e na outra banda o fabuloso Amauri fazendo dupla com o gigante olímpico Sucar. Sem dúvida, os paulistas terão logo mais, às 21 horas, o privilégio de assistir a um grande encontro cestobolístico.

2 — Ainda pelo Torneio Interestadual, jogarão na tarde de amanhã, no ginásio da Record, as equipes do Flamengo x Tijuca e Palmeiras x Fluminense. O encontro entre os campeões de São Paulo e o da Guanabara constituirá a atração do espetáculo, que será transmitido pela TV-Rio a partir das 16 horas.

3 — **Desde ontem o CIB, não tem mais técnico de basquete. João Luís deixou o clube de R. Barata Ribeiro para dirigir uma equipe de futebol na Bolívia. O diretor de esportes daquela agremiação, Oscar Bergman, está procurando substituto e pretende contratar Antenor Horta. Outro visado é Guguta, que poderá deixar o Flamengo se a proposta fôr compensadora. Antenor Horta ainda não sabe que está sendo procurado pela direção da CIB.**

4 — Kanela está tranquilo quanto ao resultado do seu recurso ao STJD da CBB contra a punição imposta pelo TJD da FMB. O técnico campeão do mundo chega ao otimismo de prever sua absolvição.

5 — De Belo Horizonte vem a notícia de que a representação da FUME (Fed. Universitária Mineira de Esportes) jogará na noite do próximo dia 30, no ginásio do Minas Tênis Clube, com a equipe do Flamengo. Adianta a nota que o clube da Gávea fará outra exibição, no dia 1º de abril, com o selecionado mineiro, e que as duas partidas serão dirigidas pelo árbitro paulista Renato Righeto. Conclui o telegrama da SP anunciando o nome do técnico da representação mineira — Fernando Grosso.

6 — Convocadas pela direção técnica da CBB, apresentam-se segunda-feira ao técnico Moacir Daiuto, na concentração de Água Branca, em São Paulo, as cinco "estréas" do Botafogo, tôdas campeãs cariocas: Nenci, Marlene, Marta, Neuzi e Luci. Os preparativos técnicos para o Sul-Americano de Assunção serão intensivos e iniciam-se depois de amanhã.

MAURICIO

Paissandu e Remo vão desobedecer punição

Confiando na ação do sr. João Meneses, paraense de nascimento, o Remo e o Paissandu, desobedecerão, domingo próximo, a decisão do CND que os penalizou com 15 dias de suspensão por desobediência à lei de 72 horas. O jôgo de domingo será em disputa da melhor de três pelo campeonato paraense.

Alegam os clubes ignorância da penalidade, pois que até agora só a conhecem através do noticiário da imprensa. Sabe-se, entretanto, que o deputado João Meneses teria prometido "amaciar" a punição em razão de ter dado o pontapé inicial no jôgo ilegal.

CBD JA' SABE

Ontem o CND deu ciência à CBD da suspensão do Remo e do Paissandu pela desobediência à lei de 72 horas. A Confederação, por sua vez, cará conhecimento da punição aos clubes infratores. Portanto, dificilmente os punidos serão avisados a tempo de sustarem a realização do próximo jôgo.

FLA PODE IR

Ainda ontem o CND concedeu licença ao Flamengo para excursionar à Europa, impondo condições várias. Uma delas se refere à entrega das apólices de seguro dos jogadores antes do embarque.

O Olaria foi mais feliz que o rubronegro e obteve licença para excursionar sem qualquer restrição.

PANAIR DO BRASIL S. A.

AVISO

Acham-se à disposição dos senhores acionistas, na sede da Companhia na Praça Marechal Âncora s/n os documentos a que se refere o artigo 99 do Decreto Lei 2.627 de 26-9-1940, referentes ao exercício financeiro encerrado em 31 de dezembro de 1961.

Rio de Janeiro, 22 de março de 1962.

JORGE MOURÃO
Diretor-Superintendente

Gérson operado: Niterói

Gérson foi operado, ontem, às 10,45 da manhã, no Hospital da Beneficência Portuguêsa, na Rua Dr. Celestino em Niterói, tendo a intervenção levado cêrca de 20 minutos para ser completada, e foi realizada pelo dr. Pedro da Cunha e o dr. Carlos Augusto Bittencourt.

O craque rubronegro, passando bem, ficou internado no apartamento n.º 60, sendo que os médicos afirmaram que a sua inatividade será de pelo menos 45 dias, já que o seu menisco interno estava esfacelado.

MÉDICO DE CASA

O pai do jogador, sr. Clóvis Nunes, julgou conveniente não levar seu filho ao Rio de Janeiro, propondo que a intervenção fôsse realizada em Niterói, e assistida pelo médico da família, dr. Carlos Bittencourt, com o que concordou plenamente o Flamengo.

TUDO CERTO

Durante 20 minutos, Gérson foi operado, e logo levado para o apartamento n.º 60, onde permanecerá até receber alta, sendo todo o tratamento e curativos feitos pelo médico Bittencourt. O craque não inspira cuidados, sendo o seu estado considerado excelente. Embora, o jogador possa se recuperar mesmo em 30 dias, acham os médicos que êle só deverá reiniciar os exercícios num prazo mínimo de 45 dias.

Treinando na Gávea

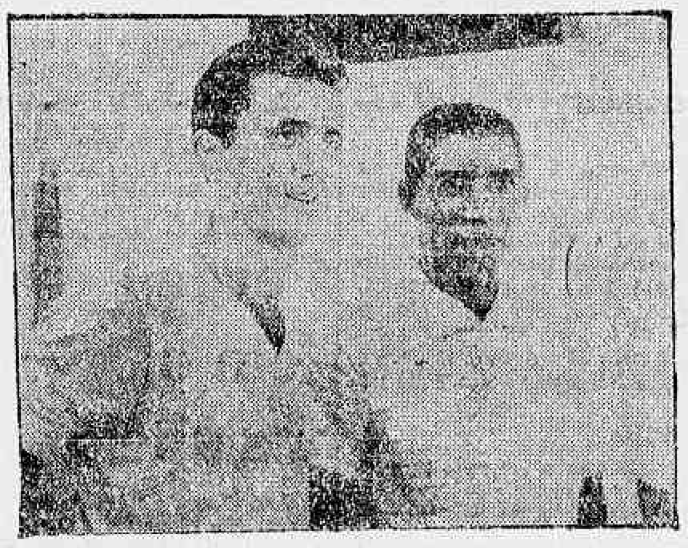

Celso, "back" esquerdo do Renascença, de Belo Horizonte e Luís Carlos, central, do Farroupilha, são dois valores que estão experiência na Gávea

Cariocas fazem amanhã eliminatórias no remo

Vasco e o "oito" misto Flamengo-Botafogo-Sem clube, em igualdades de condições físicas e técnicas se lançarão amanhã em luta na primeira eliminatória do remo carioca marcada para às 9 horas, na Lagoa Rodrigo de Freitas, visando a representação carioca para a disputa do Campeonato Brasileiro de Remo que será efetuado no próximo dia 15 de abril, também, na Lagoa.

Apesar da obrigatoriedade das eliminatórias imprimida pela Federação do Remo, em realidade apenas o "double" e o "oito" serão as provas com confronto, sendo que nas demais provas as guarnições do Vasco descerão sem competidor, sendo o caso, também, do "skiff" onde o Botafogo descerá isoladamente.

BOM INDICE

O que está sendo apontado como sinal de que os cariocas poderão recuperar o título máximo em poder dos gaúchos no próximo dia 15 é o fato do bom índice que os metropolitanos estão obtendo nestes últimos 10 dias, pois no caso particular do "oito", êste que antes não baixava de 6'34", tanto vascaínos como o conjunto misto, hoje já ostentam tempo abaixo de 6'24".

Além das eliminatórias de amanhã, os cariocas farão realizar outra na manhã de têrça-feira (7 horas) e no caso de uma terceira eliminatória esta será efetuada na quarta-feira (7 horas).

ANTIGUIDADES

COMPRAM-SE pratarias, porcelanas, cristais, jóias e móveis de jacarandá ou cedro. Pagamos o valor de antigüidade — CASA ANGLO-AMERICANA DE ANTIGUIDADES LTDA. Rua Gago Coutinho, 73 — Largo do Machado. Telefone: 25-0618

Itália quer Loteria na "J. Rimet"

Os italianos querem explorar a loteria esportiva da "Copa do Mundo" e para tanto o "Totocálcio" italiano recebeu autorização do CONI, entidade que orienta a exploração dos prognósticos na Itália, a fim de efetuar imediatamente a organização dos jogos que serão realizados no Chile.

Uma tentativa de obter permissão não só do país promotor como ainda dos próprios países participantes está sendo feita pelos italianos para a instalação da Loteria Esportiva, também, no Chile nesse período da Copa do Mundo, estendendo-se essa organização por vários continentes, segundo o que revela telegrama vindo de Roma.

Fla vai a Curitiba enfrentar o Atlético

Para enfrentar o Atlético Paranaense, amistosamente, domingo à tarde, em Curitiba, embarca, hoje, às 13 horas, no aeroporto Santos Dumont, a delegação do Flamengo, chefiada pelo próprio presidente do clube, sr. Fadel Fadel.

Por êste encontro o clube da Gávea receberá a importância de Cr$ 800 mil, livres de quaisquer despesas, e levará na delegação, além do presidente, mais 23 elementos, sendo 17 jogadores, deixando de atuar Carlinhos e Germano, convocados para o selecionado.

DELEGAÇÃO

Viajarão os componentes da delegação rubronegra em um «Convair» da Cruzeiro do Sul, que deixará o Santos Dumont às 13 horas. Além do chefe Fadel Fadel, seguirão os seguintes elementos: Flávio Costa, técnico — Modesto Bria, auxiliar técnico — Aristóbelo Mesquita, auxiliar da chefia — Luís Luz, massagista — Aniceto Matos, roupeiro — Antônio Pelósi, médico, e os seguintes jogadores: Ari, Joubert, Jadir, Bolero, Jordan, Ronald, Nelsinho, Joel, Henrique, Dida, Luís Carlos, Orlando, Adilson, Higino, Miranda, Mauro e Vanderlei.

NOVATOS

Seguem, portanto, jogadores novos da Gávea, alguns contratados, outros em período de experiência. Ronald, que já foi do Botafogo, e defendia o Guarani de Campinas, assinou contrato e envergará pela primeira vez a camiseta rubronegra. Higino e Miranda também, sei aproveitindo no decorrer do Corintians, poderão, também, ser aproveitados no decorrer do encontro contra o time do Atlético Paranaense Luís Carlos, o que está incluído na delegação, não é do Vasco que veio do Rio Grande do Sul, e sim, o de Minas Gerais, que vai atuar na ponta esquerda, a direm estar o jogador estremecido com Flávio Costa, por tê-lo tirado de quadro principal.

Ontem, em Figueira de Melo, sem preocupação de gols, o Flamengo treinou coletivamente, sendo que Miranda, um pouco gordo, voltou a agradar, fazendo uma boa partida, o mesmo acontecendo com Higino.

Zizinho garante: quer sombra e água fresca

"Não tenho nem quero nenhum compromisso para voltar ao futebol e se joguei domingo em Itau, foi para atender a um pedido do amigo Ponchito, que foi do Bangu e atualmente é o técnico do Itau F. C., mas sem o compromisso de passar a jogar ou dirigir a equipe conforme estão noticiando — declarou Zizinho à reportagem do DIARIO CARIOCA.

Zizinho fêz um rápido exame dos 41 convocados, estranhando apenas a omissão do ponteiro Dorval, do Santos, "um valor positivo em seu clube", ressalvando que assim se pronunciava, embora desconhecendo o atual estado técnico e físico dos extremas paulistas, Julinho e Jair, principalmente dêste último, de quem dizem maravilhas.

QUERO SOSSÊGO

Já com o desmentido da filha do craque, srta. Sandra, que ao nos atender disse «papai está aqui em Niterói e acho que isso não é verdade não, mas daqui a pouco estará em casa e o sr. poderá falar diretamente com êle, para ter confirmação.»

Pouco depois chegava Zizinho e pudemos ouvi-lo, quando o craque desmentiu formalmente seu ingresso no Itaú, de Minas, quer como técnico ou como jogador esclarecendo que só enfrentara a Portuguêsa, domingo último, para atender a um pedido de um velho amigo dos tempos de Bangu, o Ponchito, que dirige atualmente o «benjamim» da, divisão extra de profissionais de Minas Gerais.

«Atualmente — concluiu Zizinho — meu caso é aproveitar no máximo essa tranqüilidade de Niterói e atender aos amigos que me convidam para uma ou outra «pelada» e para isso só peço que me avisem com antecedência de cinco dias, para que eu não assuma outros compromissos.»

Abre-se hoje o Nacional de Volibol

Com a solenidade do desfile, no ginásio do Clube de Regatas de Campinas, será iniciado hoje o X Campeonato Brasileiro de Volibol Masculino e Feminino, com a participação das representações da Guanabara, São Paulo, Bahia, Alagoas, Ceará, Piauí, R. G. do Sul, Estado do Rio, Minas, Santa Catarina e Brasília.

Após o desfile e o juramento dos atletas, será iniciado o certame com a [illegible] As turmas [illegible] [illegible] grande [illegible]

Sindicato dos Trabalhadores nas Indústrias de Vidros, Espelhos, Cerâmica de Louça e Porcelana do Estado da Guanabara

ASSEMBLÉIA GERAL ORDINARIA

EDITAL DE CONVOCAÇÃO

Pelo presente edital, ficam convocados todos os associados no gôzo dos direitos sociais, para reunirem-se em Assembléia Geral Ordinária a realizar-se na sede social na Avenida Presidente Vargas n.º 1.763, sobrado, na quarta-feira dia 28 de março de 1962, às 18 horas, em primeira convocação ou às 19 horas em segunda convocação, no caso de não ter havido número na primeira convocação, para tomar conhecimento e deliberar na seguinte ordem do dia:

1 — **Leitura, discussão e aprovação da ata da Assembléia anterior;**
2 — **Relatório do presidente do Sindicato referente às ocorrências do exercício de 1961 com o Balanço financeiro, Balanço Patrimonial comparado e demonstração da aplicação do Impôsto Sindical de 1961;**
3 — **Parecer do Conselho Fiscal;**
4 — **Interêsses sociais.**

Rio de Janeiro, 21 de março de 1962.

as.) ANADIR PIRES DE ALMEIDA — Presidente do Sindicato.

ALTA FIDELIDADE R. C. A.

MODELO 62 — QUATRO ROTAÇÕES — Cr$ 25.000,00

Com garantia, recentemente importado, contrôle eletrônico, desligado totalmente quando termina o programa, 11 válvulas, várias ondas, pick-up automático, eletrônico, alta-fidelidade. Vendo, urgente, por preço inferior ao custo no Rio. Barata Ribeiro n.º 312. Tel.: 37-5432 — Estereofônica — Atendo até 20 horas

Corrida da infância sadia

LONDRES — Todos os garôtos admiram os heróis, e êstes pequenos londrinos têm todos os motivos para se sentirem orgulhosos. Acompanham numa corrida de treinamento o campeão britânico de pêso-médio, Terry Downes, nos seus exercícios diários em tôrno da Parliament Hill Fields. O cachorro de Terry, apropriadamente chamado de "Champ" (campeão), segue-o fielmente nessas ocasiões. Terry está treinando para defender seu título contra o americano Paul Pender, em Boston, Estados Unidos, no dia 7 de abril próximo. (Foto BNS-DC)

Agência
LARANJEIRAS
RUA DAS LARANJEIRAS 475-A
FONE: 25-7221
Expediente: 9,00 às 13,00 hs.

O pioneiro das agências metropolitanas
BANCO BOAVISTA S. A.
Uma completa organização bancária

DEPÓSITOS POPULARES E LIMITADOS ATÉ CR$ 500.000,00
Só opera no Rio de Janeiro

Diario Carioca

RIO DE JANEIRO, SÁBADO, 24 DE MARÇO DE 1962

Segadas e Ardovino na CPI: Lacerda apóia Lopo Coelho

O governador Carlos Lacerda foi cientificado, pelo telefone, do incidente ocorrido entre os srs. Segadas Viana e Ardovino Barbosa, bem como das providências adotadas pelo titular interino, tendo declarado ao sr. Lopo Coelho que, se estivesse no exercício do cargo, agiria da mesma maneira como agiu o governador interino.

A informação foi transmitida da tribuna da Assembléia Legislativa pelo líder da Maioria, sr. Amaral Neto, para dizer que a crise surgida entre os dois altos funcionários está sendo explorada, sem razão, pela Oposição, "quando o govêrno agiu de maneira irrepreensível".

CONVOCADOS

O deputado Gérson Bergher, presidente da Comissão Parlamentar de Inquérito que investiga as relações entre os banqueiros do jôgo-de-bicho com a Fundação Otávio Mangabeira, anunciou, da tribuna, haver convocado tanto o sr. Segadas Viana como o coronel Ardovino Barbosa para depor perante àquele órgão, marcando o horário das 14 horas para o ex-chefe de Polícia e 16 horas para o ex-chefe do Policiamento Ostensivo, na próxima segunda-feira.

O INCIDENTE

O incidente entre os srs. Segadas Viana e Ardovino Barbosa serviu para que o deputado Saldanha Coelho fôsse à tribuna dizer que de nada adiantaria o inquérito mandado abrir, uma vez que o govêrno "continua a receber doações dos contraventores para a FOMI". Fêz um apêlo ao presidente da CPI para prosseguir no inquérito. Foi aí que o sr. Gérson Berger anunciou a convocação, para segunda-feira, dos srs. Segadas e Ardovino.

EXPLICAÇÃO DO LÍDER

O sr. Amaral Neto, já no final da sessão, foi à tribuna e, depois de anunciar ter o sr. Carlos Lacerda aprovado as providências adotadas pelo sr. Lopo Coelho, declarou que o que aconteceu foi um caso comum entre dois altos funcionários da administração. Recebendo a denúncia, o govêrno fêz o que lhe competia: afastou os dois funcionários de seus postos e mandou abrir a investigação. Entretanto, frisou, um govêrno que agia assim estava merecendo censuras por parte da Oposição, esquecida de que inúmeras denúncias, feitas nos governos anteriores, prestigiados pela Oposição de hoje, "nunca foram apuradas e muito menos os acusados afastados de suas funções para isso".

ACUSOU ATÉ O PAPA

Em suas declarações em tôrno do incidente, o sr. Gérson Berger teve oportunidade de dizer ser necessário lembrar que o coronel Ardovino Barbosa, há pouco tempo, na CPI que presidia, acusou até o Papa de estar envolvido com policiais interessados no recebimento de propinas de contraventores.

A Comissão de Justiça decidiu apoiar, por unanimidade, o parecer do sr. Arnaldo Nogueira, exarado em consulta da Comissão de Finanças, a respeito da eleição do vice-presidente desta, pleito empatado entre os srs. Levi Neves e Paulo Alberto. O voto do sr. Arnaldo Nogueira foi no sentido de ser eleito o mais idoso. Assim o sr. Levi Neves é o vice-presidente da Comissão de Finanças.

MUDANÇA NA ASSEMBLÉIA

O 1.º secretário, sr. Hércules Correia, estêve, ontem, acompanhado de vários deputados, visitando as instalações do edifício da antiga Câmara dos Vereadores, em face da possível próxima mudança, para ali, dos trabalhos da Assembléia Legislativa. Acompanharam o deputado Hércules Correia os seus colegas Paulo Alberto, Adalgisa Néri e Naldir Laranjeiras. Negaram-se todos, inclusive o sr. Hércules Correia, a opinar a respeito da transferência. Percorreram demoradamente tôdas as salas, tanto do edifício antigo como do anexo.

Cidade poderá ficar sem arroz dentro de dez dias

O estoque de arroz existente entre os comerciantes e feirantes só dá para abastecer a cidade mais dez dias, após os quais o abastecimento sofrerá um colápso insuperável, isto porque o IRGA continua sonegando o produto para não vendê-lo pelos preços atuais e a COFAP mantém o tabelamento em vigor, tornando sua compra pelos negociantes totalmente impossível.

A situação do feijão também é muito semelhante, embora os comerciantes contem com a chamada "safrinha", que servirá para adiar por mais alguns dias o colápso.

Ao contrário do noticiado, o estoque de charque entre os feirantes é suficiente, mas não se cogita de baixar o preço do produto.

LEITE

A crise do leite perdura. Os produtores afirmam que não poderão continuar vendendo-o pelo preço atual, que lhes causa grandes prejuízos, enquanto a COFAP continua na disposição de não conceder nenhum aumento. A impressão dominante entre os produtoers é de que se não fôr concedido aumento até o início de abril haverá uma supressão sensível do fornecimento.

Em conseqüência desta situação, o leite já está sendo vendido, segundo denúncias recebidas por nossa reportagem e pela própria COFAP, por preços superiores ao tabelado em vários bairros. Ontem, em Santa Teresa, o litro chegou a ser vendido por Cr$ 30,00, o mesmo acontecendo em Ipanema, Gávea e Encantado.

ARROZ

O sr. Jaime Santos, secretário do Sindicato Varejista de Feirantes, declarou à reportagem que apenas os feirantes têm arroz tipos brejeiro e Vitória, que não se encontram no comércio. O estoque dá apenas para dez dias e o colapso é previsto para o início de abril, pois a IRGA não tem preço limitado.

O sr. Hélio Santos, do Sindicato dos Trabalhadores do Comércio Armazenador, disse que atualmente não há nenhuma dificuldade no setor de transporte ou armazenamento.

Êste está prêso

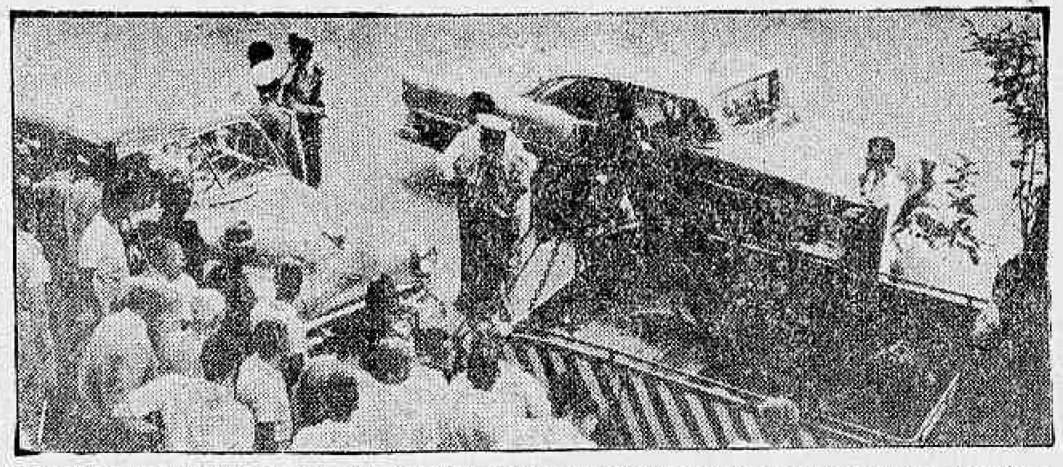

O Serviço de Trânsito continua firmemente empenhado em sua campanha contra o estacionamento em locais não permitido, ou seja, nas tão faladas áreas de reboque. Cêrca de 60 carros, diàriamente, são surpreendidos pelas diligências do ST parados nesses locais e apreendidos. Ontem, numa "blitz" dirigida pelo guarda Cavalcante, só na Avenida Rio Branco foram rebocados 20 veículos, entre êles dois carros da reportagem de um jornal. Na foto, o carro placa 11-16-74 GB, quando era rebocado

SAMDU: "morte" de Jango é nota falsa

Para desmentir nota veiculada por matutino desta capital, versando sôbre o "Dia do Protesto", a ser realizado a 3 de abril, compareceu, ao DNPS o sr. Renato de Sousa, presidente da União dos Servidores do SAMDU no Estado da Guanabara, que fêz entrega ao sr. Dante Pelacani de cópia do comunicado oficial de sua entidade, cuja íntegra é a seguinte:

"É inteiramente desprovida de qualquer veracidade a informação de que havíamos anunciado o nome do "cadáver" que será exposto em uma funerária, na sede do SAMDU. Êle continua no mais absoluto sigilo. Não fizemos citação ao nome do sr. João Goulart, digníssimo presidente da República, que está fora de qualquer cogitação. Estamos plenamente convencidos de que o dr. João Goulart tudo fará para solucionar os gravíssimos problemas que nos afligem. Nêle depositamos tôda a confiança, certos de que dará ponto final na miséria que aflige a nossa comunidade".

Ficará assim

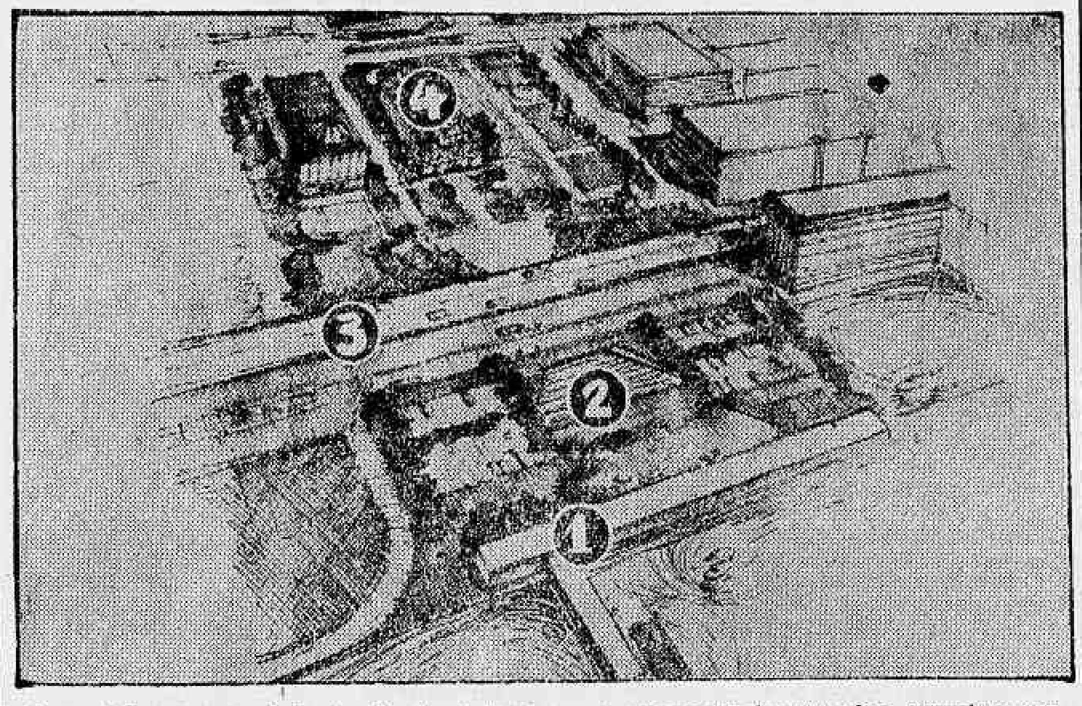

A Praça XV apresentará, dentro de algum temp o, um aspecto totalmente nôvo, estando o projeto a cargo do sr. Sérgio Bernardes e da SURSAN. 1 — Estação hidroviária, 2 — Passagem subterrânea, 3 — Av. Perimetral, 4 — Paço Imperial

Reajuste da Lei de Guerra: marítimos

Com o objetivo de solicitar do Conselho Diretor do Departamento Nacional de Previdência Social, medidas que possibilitem o reajustamento do prêmio a que fazem jús pela chamada Lei de Guerra e, sem o qual, suas aposentadorias continuarão estacionárias, vários marítimos aposentados compareceram, ontem, em comissão no DNPS, liderados pelo deputado Valdir Simões a fim de debater a questão com o sr. Dante Pelacani.

Salientaram os marítimos que a Lei de Guerra tendo sido votada pelo Congresso Nacional para beneficiar os tripulantes dos navios que serviram durante o último conflito mundial tornou-se agora prejudicial com a interpretação dada por alguns técnicos previdenciários e que provocaram o estacionamento dos proventos a que têm direito, quando a Lei Orgânica da Previdência Social estabelece a mobilidade das aposentadorias e pensões.

PROVIDENCIAS

Tendo os membros da comissão de aposentados (da qual participaram, também, os srs. José Sabino Guimarães, Vitalino Monteiro, Porfírio dos Santos e José de Lima, que assessoram a Federação Nacional dos Marítimos no caso dos aposentados) apresentado exemplos concretos de marítimos que continuam percebendo a aposentadoria nos mesmos níveis fixados há mais de cinco anos, o sr. Dante Pelacani disse reconhecer a justeza das pretensões e que vai determinar aos órgãos competentes a solução do problema dentro da legislação vigente.

A Lei de Guerra estabeleceu para os marítimos o pagamento da aposentadoria integral, quando a mesma era de 70 por cento sôbre os salários, com uma promoção ao nível imediatamente superior ao que o aposentado tinha na época de requerer o benefício.

CINEMA: 60% DE AUMENTO PARA OPERADORES

Reunidos, ontem, em assembléia-geral, os operadores cinematográficos, resolveram solicitar aos empregadores um aumento na base de 60 por cento com vigência a partir do próximo dia 31.

Desde já, a classe está aguardando algum pronunciamento dos empregadores, pois na assembléia-geral, o que os trabalhadores mais comentaram foi a alta do custo-de-vida diante dos baixos salários atuais.

Pessoal do açúcar ganha aumento de 50%

Com greve decretada, os trabalhadores na indústria do açúcar não necessitaram paralisar suas atividades para a assinatura do nôvo acôrdo salarial. Falando à reportagem do DC, o sr. Djalma Gomes, secretário do Sindicato dos Trabalhadores na Indústria do Açúcar, informou que nenhuma das refinarias chegou a sofrer solução de continuidade nos seus serviços.

Conforme ficou acertado, entre os representantes do Ministério do Trabalho, dos empregados e dos empregadores, os trabalhadores perceberão um aumento salarial de 50 por cento e todos terão direito a um período de férias de 30 dias.

PREÇO DO AÇÚCAR

Com respeito à majoração do preço do quilo do açúcar, o sr. Djalma Gomes informou desconhecer qualquer acôrdo relativo ao elevação, que daria cobertura ao reajustamento salarial dos trabalhadores, conforme pretensão dos empregadores.

Melhora de portuário terá relação nominal

O representante do DASP na comissão mista que estuda o pedido de revisão do enquadramento dos artífices e motoristas do Pôrto do Rio de Janeiro deu parecer favorável à reivindicação daquêles trabalhadores, enquanto a União dos Portuários do Brasil transferia a assembléia-geral programada ontem para a próxima quinta-feira.

Uma nova reunião a ser realizada na próxima semana, quando deverá ser aprovada a relação nominal dos servidores que terão sua situação melhorada no Plano de Classificação de Cargos. O fim do impasse entre os portuários e as autoridades governamentais encerra a ameaça de paralisação dos serviços na faixa portuária.

96 MILHÕES

Segundo os dirigentes sindicais dos portuários, a Administração do Pôrto do Rio de Janeiro já tomou tôdas as providências para efetuar nos dias 10, 11 e 12 de abril próximo, o pagamento relativo aos atrasados do Plano de Classificação, que atinge a soma de 96 milhões de cruzeiros, devido a cêrca de 1.200 trabalhadores.

ASSEMBLÉIA DIA 27

Reunindo-se em assembléia geral no próximo dia 27, os portuários vão discutir os seguintes assuntos: 1) campanha pela revogação da Portaria 58 do ministro da Viação, que dispõe sôbre a criação do Parque de Minérios e Carvão do Pôrto do Rio de Janeiro; 2) estabelecimento da semana inglêsa no pôrto; 3) pagamento dos atrasados referentes às diferenças das 200 horas.

ALTERAÇÕES NOS TRENS 2.º E 3.º

Para que sejam feitos serviços de conservação na linha 1 os trens paradores que partem da Estação D. Pedro II não farão paradas, segunda-feira nas estações de Lauro Müller e São Cristóvão, parando, entretanto nas demais estações.

Na têrça-feira, será interrompida a linha 2, para conservação e os trens que se destinam a Pedro II não farão paradas em Piedade e Encantado, continuando normais as demais paradas.

CONFERÊNCIA SÔBRE O CASAMENTO

Será realizará amanhã, às 10 horas, no Templo da Humanidade, na Rua Benjamim Constant, 74, uma conferência pública sôbre "concepção positiva do casamento".

Concepção positiva da fundação da família, espontaneidade do laço conjugal, tendência natural para a indissolubilidade, aperfeiçoamento final da instituição do casamento, o amor livre e o divórcio são retrogradações baseadas em sofismas materialistas e espiritualistas, destino e importância social e moral do casamento, fazem parte do temário da conferência.

ESTRADA DA RÊDE ACABA COM 'DEFICIT'

A Estrada de Ferro D. Teresa Cristina foi a que apresentou, dentre as anuidades de operações subordinadas à Rêde Ferroviária Federal, a maior realização da receita em relação à prevista. Segundo o relatório da referida emprêsa, a arrecadação da EFDTC foi superior em 180,9% (mais Cr$ 360 440 567,00 sôbre a receita de 1961) no estimado para o ano passado.

Praça Quinze vai ser totalmente reformada

O arquiteto Sérgio Bernardes, com a colaboração da SURSAN, projetou as modificações de vulto que serão feitas na Praça XV com a construção de uma estação Hidroviária rampa para pedestres, parques de estacionamento e jardins.

Os planos ainda estão sendo estudados pelo grupo de urbanistas e arquitetos que assessoram o sr. Sérgio Bernardes, mas excetuando pequenos detalhes, deverá ser aprovado na íntegra. Esta aprovação implicará na transferência do ancoradouro das lanchas de carga e transporte de automóveis para a Praça Mauá, permanecendo na Praça XV apenas a estação Hidroviária para passageiros.

VALORIZAÇÃO

Além dos incontáveis benefícios proporcionados aos passageiros das lanchas, o plano valorizará, do ponto-de-vista turístico e mesmo urbanístico, os monumentos históricos da Praça XV, como o Paço Imperial, atual Correio Central e o Palácio Tiradentes.

A Estação Hidroviária, com capacidade para várias lanchas, será circundada de jardins que possuirão, inclusive, parques de estacionamento. O passageiro que desembarcar das lanchas atravessará os jardins e passará por uma rampa subterrânea, sob a Av. Perimetral, que o levará ao local onde poderá embarcar nos coletivos.

Sendo um logradouro de convergência diária de milhares de pessoas, a Praça XV, com sua nova feição, atenderá totalmente às necessidades dos passageiros das barcas, cujo ancoradouro, atualmente, se encontra em péssimas condições. A facilidade de escoamento, tanto para o povo que chega ao Rio quanto para o que parte para Niterói, será coisa de poucos minutos com as novas instalações da Estação Hidroviária.

A reforma da Praça XV é uma necessidade, sobretudo turística, pois as ilhas da Guanabara, principalmente Paquetá, são pontos preferidos por diversos estrangeiros. A Praça XV é, por isso, um cartão de visitas para o turista que parte rumo às ilhas, devendo apresentar-se de acôrdo com essa posição.

Aprovado o plano, a SURSAN iniciará os trabalhos com a colaboração de outros órgãos estatais, o que tornará a Praça XV uma das mais belas do mundo.

"Rock" na TV-Rio

Com o lançamento do programa "Hoje é Dia de Rock", produzido por Jair de Taumaturgo e apresentado por Isaac Zalman amanhã, às 17,20 h a programação da TV-Rio, que já contava com a preferência do público está completa. "Hoje é Dia de Rock" será um programa de audiório e contará com a participação de famosos cantores e conjuntos de mímicas do Brasil.

HOSPITAIS VOLANTES DAS PIONEIRAS

Os Hospitais Volantes das Pioneiras Sociais atenderão, gratuitamente, através de seus ambulatórios médicos, odontológicos e radiológicos, fornecendo medicamentos, no período de 26 de março a 6 de abril próximo, nos seguintes locais:

Hospital Volante n.º 1 — Estrada do Monteiro, esquina com a rua Prof. Gonçalves, Campo Grande; Hospital Volante n.º 2, Largo da Capela, estrada do Rio Grande, em Jacarepaguá; Hospital Volante n.º 3 — Estrada do Viegas, próximo à Estrada Real de Santa Cruz, em Senador Camará; Hospital Volante n.º 4 — Rua Ourique, na Penha Circular.

Os Hospitais Volantes funcionarão das 13 às 18 horas, fazendo-se nêles radiografias e radioscopias às têrças, quartas e quintas-feiras, das 12 às 14 horas.

Perdeu jóia e faz apêlo

O sr. Osmar de Araújo estêve ontem em nossa redação, para solicitar da pessoa que encontrou, no lotação Barão de Drumond-Leblon ou no trajeto da Av. Graça Aranha-Rua da Quitanda, um relógio por êle perdido e que não lhe pertencia, devolver que será bem gratificado.

A jóia está avaliada em Cr$ 400 mil é em forma de caixa e tôda incrustada de brilhantes. O sr. Osmar afirmou que "tinha saído com o relógio, a mando de sua proprietária, para colocar um "pega-ladrão" em uma joalheria; ao fim do dia, verificou que o mesmo não estava mais no bôlso e tinha sido perdido". Disse que está implicado na Justiça por motivo do ocorrido.

APÊLO

Em nosso poder o sr. Osmar Araújo deixou a seguinte nota-apêlo: "Pessoa pobre perdeu, quarta-feira, entre 11 horas e meio-dia, no lotação Barão de Drumond-Leblon ou no trajeto Graça Aranha-Quitanda, um relógio-platina, numa caixa, que não era de sua propriedade; por isso, está implicado na Justiça. Apela a quem encontrou telefonar para 57-87-90 ou 57-10-88".

A proprietária do relógio, segundo informou, promete uma boa gratificação.

Ajudem a combater

As Kombi-táxi cariocas exploram a população numa média de Cr$ 17,00 por corrida. O sr. Stélio Morais, diretor do Serviço de Trânsito, pede ao povo que o ajude no combate aos motoristas infratores

Kômbi-táxi explora a população: tabela

"A população carioca, principalmente a da Zona Sul, precisa tomar uma atitude firme contra a exploração que vem sendo feita por alguns motoristas de táxis-lotação, tipo "Kombi", que cobram por uma corrida do centro da cidade ao final de Copacabana o preço único de Cr$ 50,00 e até Cr$ 70,00, quando a tabela oficial determina Cr$ 33,00" — declarou, ontem, o sr. Stélio Morais, diretor do Serviço de Trânsito.

— E' necessário que os passageiros reajam contra êsse "verdadeiro roubo" ao bôlso popular recusando-se pagar a quantia fora da tabela, ou mesmo chamar um guarda e prender o motorista. Essa cooperação é precisa porque o ST não pode destacar um funcionário, para fiscalizar cada "Kombi"-táxi da Guanabara, mesmo porque até para os nossos serviços de rotina temos pouco material humano".

A CULPA

A verdadeira culpa dêsse abuso — muitas vêzes os motoristas chegam a ofender moralmente, com palavras de baixo calão, os passageiros que se recusam a pagar o absurdo de mais Cr$ 17,00 alem da tabela — segundo o sr. Stélio é única e exclusivamente de algumas pessoas que, por terem vergonha de negar-se a aceitar a exploração ou por não ligarem para dinheiro, pagam o preço pedido pelo profissional infrator.

Para exemplificar, o sr. Stélio citou o fato recentemente ocorrido, quando em uma diligência êle apreendeu uma dessas Kombi-táxis que fazia a linha Castelo-Copacabana, e cujo motorista cobrava por pessoa o preço de Cr$ 100,00, portanto Cr$ 67,00 além da tabela. Todos os passageiros protestaram com veemência contra a prisão do carro: "pagamos porque queremos, quem não tiver dinheiro que ande de ônibus" disseram.

Um motorista apanhado em flagrante nessa exploração sofrerá uma multa de Cr$ 200,00, se fôr a primeira vêz e de Cr$ 400,00, em caso de reincidência. A carteira será cassada se persistir na falta.

A crise policial

IMPREVISTAMENTE uma crise abalou a alta administração policial. Pela primeira vez, na história administrativa da cidade, um chefe de Polícia é afastado para que uma comissão de inquérito apure a procedência ou não de acusações contra si e seus mais íntimos auxiliares levantadas por um dêles até então considerado um dos mais prestigiados e ligad por laços afins ao governador efetivo.

O denunciante, no caso o coronel Carlos Ardovino Barbosa, aponta, ao governador interino da Guanabara, corrupção no gabinete do sr. Segadas Viana por parte de elementos credenciados que estariam auferindo vantagens de contraventores.

Esta denúncia teria vindo a público depois que o chefe de Polícia determinara providências que tornara nula a atuação de seu oficial de gabinete na repressão a abusos de motoristas e proprietários de ônibus e lotações e que culminaram com o retôrno, às delegacias, de todos os policiais que com êle estavam trabalhando.

Diminuido em seu prestígio, reduzido à inatividade, vendo cair por terra a conceituação popular que adquiriu em face a várias campanhas, diga-se de passagem, tôdas de grande interêsse para a cidade e principalmente para sua população, o coronel Ardovino Barbosa resolveu tomar uma atitude que pode ser sua glória ou seu total desbaratamento.

O que se estranha é que, sòmente agora, quando o infortúnio lhe bate à porta, o coronel Ardovino se lembrasse de fazer a grave acusação que fêz ao governador interino do Estado. E mais estranho ainda é que acusador e acusado eram tão amigos, tão íntimos, tão dedicados que se completavam na administração do DESP.

Mas, diz-se a bôca pequena, que o entrevero encontra explicação em certos fatos históricos entre os quais se destaca, pela sua similitude, o célebre rapto das Sabinas na velha Roma ou na afronta a Menelau feita por Páris do que resultou o cêrco de Tróia defendida por Heitor durante dez anos e imortalizada por Homero.

A desavença dos dois é um cavalo de Tróia!

TIMBAÚBA

Ronda Carioca

Trem matou

Não resistindo aos gravíssimos ferimentos que recebeu às primeiras horas da manhã de ontem, quando foi colhido por uma composição elétrica na passagem de nível da Estação de Cintra Vidal, faleceu ao dar entrada no Pôsto de Assistência do Méier o pedreiro Luís Carlos de Abreu, pardo, solteiro, de 21 anos, residente na Rua Fernão Cardim, 61, fundos. O cadáver foi removido ao necrotério do Instituto Médico-Legal pelas autoridades do 23.º Distrito.

Saneamento moral

Aderindo à "campanha de saneamento moral" recentemente lançada pelo rádio-repórter Oscar Nora no programa "Noticiarista G-7", da Rádio Difusora Vale do Paraíba, o juiz de direito de Barra do Piraí, sr. Décio, Itabaiana Gomes da Silva, resolveu, ontem, fechar tôdas as casas de jôgo que vinham funcionando livremente naquela cidade.

A medida foi aplaudida pelos moradores locais, que há muito tempo se queixavam ao delegado de Polícia, Jorge Pretz, quando a jogatina desenfreada na cidade. Foi aquêle próprio delegado que efetuou os flagrantes, pois o juiz Itabaiana o mandara agir com severidade sob pena de responsabilidade criminal.

Segundo apuramos, 14 flagrantes foram lavrados — seis 'pontos' de jôgo do bicho, seis "bookmakers" e dois "bingos". Estes "estabelecimentos" funcionavam no centro de Barra do Piraí, sob a complacência das autoridades policiais. Apuramos ainda que a população espera que o juiz mantenha sua decisão.

Matou-se por amor

Tomando forte dose de formicida diluído em refrigerante, a doméstica Maria Venância (prêta, solteira, 40 anos) suicidou-se ontem, aos primeiros minutos da madrugada, no interior de sua residência, na Rua Frederico Lima, 230, em Madureira. Autoridades policiais do 25.º Distrito, que fizeram remover o cadáver para o necrotério do Instituto Médico-Legal, apuraram que a vítima praticou o gesto extremo desgostosa por ter sido abandonada pelo seu antigo amante, maquinista da EFCB, Osvaldo da Silva Ribeiro.

Pessoas das relações de Maria Venância informaram à Polícia, ainda, que ela desde que se viu só, sem esperanças de que Osvaldo atendesse às suas propostas de reconciliação, passou a beber desregradamente e a andar em companhia de alguns homens. Depois, visivelmente desesperada, disse que pretendia matar-se, pois estava cansada de se envergonhar e também ao ex-amante.

Atropelado

Quando, na tarde de ontem, transitava pela pista de alta velocidade do atêrro da Glória, o mecânico Daniel da Silva (pardo, solteiro, de 35 anos, morador na Rua 17 de Agôsto, barracão sem número), foi atropelado pelo automóvel particular chapa GB 10-24-79, sofrendo em conseqüência, traumatismo craniano, fratura da perna esquerda, contusões e escoriações generalizadas. Em estado grave a vítima foi internada no Hospital Sousa Aguiar. Autoridades do 5.º Distrito Policial estão procurando o motorista atropelador.

Arrombamento

Na madrugada de ontem, ladrões penetraram na residência do comerciante Américo Alves de Oliveira, na Avenida Vieira Souto, 102, de lá furtando um rádio portátil, um relógio, 18 mil cruzeiros em dinheiro e vários outros objetos de pequeno valor. O fato foi contado às autoridades do 2.º DP pela vítima, que declara ter encontrado a porta da casa aberta quando voltou de um passeio. Comparecendo ao local o comissário Paulo Cirne não encontrou vestígios de arrombamento. Os meliantes usaram chaves falsas.

Inquérito começa

Falando à reportagem do DC, ontem, o sr. Rafael de Almeida Magalhães — chefe de gabinete do governador respondendo provisòriamente pela Secretaria do Interior e Segurança — declarou que já instalou, naquela Secretaria, uma comissão de inquérito para apurar as acusações feitas mùtuamente pelo coronel Ardovino Barbosa e o ex-chefe de Polícia, sr. Segadas Viana. Como se sabe, o coronel Ardovino, quando ainda encarregado da orientação da campanha contra os maus motoristas de ônibus e lotações, acusou o sr. Segadas de estar ligado a elementos influentes no jôgo que campeia na cidade.

Festa de aniversário

O Instituto Brasil-Estados Unidos, comemorando seu 25.º aniversário de fundação, ofereceu, em sua sede, uma recepção ao embaixador Lincoln Gordon, à qual estiveram presentes altas personalidades do mundo diplomático, político, cultural e social. Na foto, à esquerda, o embaixador norte-americano em palestra com o sr. Raul Pedrosa, presidente do Pen Club do Brasil, vendo-se ao centro o sr. Murilo Belchior, presidente do Instituto Brasil-Estados Unidos